重慶圖書館

（本報創刊於民國十年二月一日）

新蜀報

第一張 五千零九十三號 今日共出兩大張

中宣傳部登記中字一九四零 中華郵局立券掛號認為新聞紙類 社址重慶白象街 電話總所二八五 電報掛號五二八零 報價每月一元外埠郵費二角半年六元 全年十三元四角 內政部登記證警字二二七五

浙東紹興酒棧正式開張

本棧出品曾獲得 南洋勸業會 巴拿馬賽會 西湖博覽會 金牌獎憑之榮譽

金[illegible]酒

紹興酒之正宗 遠年太號花雕 遠年太號竹葉青

電話叫酒 隨叫隨送 一斤起碼 冷熱聽便

瓶子酒 質地名貴 裝璜富麗 居家飲用 餽贈親友 均極相宜

重慶縣廟街 電話五七四

美國哥倫比亞公司

預告名片 注意映地日期

武俠泰斗 丁蓋麥 主演傑作

一九三四年度武俠片之代表作

十七號警車

銀壇權威榮譽片

粉身碎骨，步步伏機，緊張如火，懾目驚心，

四川獨家經理 建華公司 重慶模範街 電話七四七

醫院 順城街三百五十七號九 ……逆難橫產救星 孕婦嬰兒保障 ……服務社會 西法接生 門診八至一 出診 至六鐘 日夜隨到 一鐘 急症不在此例

……星

文成新到大批 日曆畫片 中西文具

總店電話一〇三二 大什字 支店電話五三七 白果巷 二支店

……人服侍今僅三星期時間讀書寫字起居飲食均以恢復常狀其奏效之神速 診治之得法真不啻華扁復生也臨深感謝之餘復為同病者介紹焉 張臨深謹啟

晴初眼科醫院在重慶下都郵街二十九號 電話九百一十三號

……師 庸秘 例 診費 星期日停診 普通一元 特別二元 出診不出診 藥費及手術費等另計

遷移新屋通告

大川通新記報關行 華通股份有限公司 川江旅行社

敝行公司社訂於本月二十八日由白象街砲台街移往本市道門口自建新屋辦公各方函電及往來 賜顧希逕向敝行公司社新址接洽為荷特此通告

上海鴻新染織廠

創設 重慶總批發處

各種線呢 完全國產 花樣新穎 品目繁多 零躉批發 克己歡迎

顏色牢固 洗曬不褪

重慶總批發處小什字寶元渝

百代公司四期川片

已由滬起運 不日到渝

名角名劇 不可多得

洋琴劇目 經堂殺妻 刺目勸學 盤貞認母 關王廟 三盡忠

川劇劇目 彥章扎高 八件衣 江油關 山伯訪友 三返魂 九華宮 鍘姪 百寶箱 困夾牆 驚帳 玉堂春

重慶總代理處小十字寶元渝

重慶平民銀行

資本 收足五十萬元

業務 辦理商業銀行一切業務

儲蓄部 基金獨立 手續敏捷 利息優厚 責任無限

總行 都郵街 電話 總理室 一三一五 經理室 一二三〇 營業室 三二一九

辦事處 新豐街 三二一〇 陝西街六六五 江北上正街 三

董事長劉航琛 總經理甯芷邨

允豐正紹酒號

本號由浙江紹興移設重慶二百餘年釀酒方法歷經改良精槳復用化學提煉去其毒質且窖藏年久故所釀之酒比較旨正紹酒尤佳不僅味香色美

能舒鬱去濕本號為供應社會人士飲用不惜犧牲成本售價特廉除門市外如蒙惠顧請叫九一九電話即當送上上貨

價目零售每斤二角七仙大罈九元座罈八元

社論

紀念「一二八」

慘痛的一二八，到今天來已經是整整的五個年頭了！在這中華民族爭求解放的堅苦奮鬥的五年當中，我們的領土是在一天一天的縮小，冀東八縣的脫離我國行政管轄，與作為中立區的冀察政府的成立，而近幾個月來，綏遠又在敵人的直接的威脅下了！廣東，福建沿海一帶，到處都潛伏着危機，某國的浪人，正在到處橫行，特務機關很祕密的佈滿了全國各地，而鄭州事件，已曝露了敵人的新的陰謀，認識了所謂特務機關者在全國潛在之嚴重性，武裝走私，已經把中國整個的國民經濟破壞，天津，青島的紗廠，絲廠幾乎全被敵人收買，證明中國的幼稚的民族工業，在敵人的大量的走私與賤價傾銷之下，早已失其抵抗的能力，而不得不放棄該項營業了。加之國民的生活，幾年來在某帝國主義的軍事，政治，經濟，外交，文化的種種的侵略行動過程中，早已經如牛馬一樣的在生活着，不但這樣，而且成千成萬的中國民衆的生命在帝國主義的砲火下，變成了砲灰，因此，我們中國人民在這樣水深火熱日益加深的今天來紀念一二八，應該怎樣振作精神，洗去這些為鮮血所染過的，民族自由解放運動史上的污點呢？

從現在看來，已經是時候了！就是說民族的危機，早已到了最嚴重的關頭，如我們再遲延不決，必會造成難以挽救的罪惡！

並且在一二八戰爭中，已經明顯的指出了我們民族解放的必經的途徑，而且也在一二八戰爭中測驗出敵人的外強中乾的國力，增強了如我們能發動全民抗戰，必然會獲得最後勝利的信心。在一二八戰爭未開始時，敵人不是曾經大言不慚的說過，在幾個鐘頭之內，就能完全佔領整個的上海麼？可是，在全上海的民衆，與乎十九路軍的英勇抵抗底下，竟能維持一個月之久，並且還給敵人以不少的打擊，其結果又是怎樣呢？孤軍抗戰尚且如此，如果我們能發動一個全民抗戰，則其勝利，如操左劵，我們是可以斷言的。

因此，我們要紀念一二八，就須要繼續一二八不惜犧牲的精神，及學習那次失敗與成功的教訓，來發動更廣大的全民族戰爭，保衛祖國，與爭取民族的自由解放！

美利堅

敦聘名裝飾家 羅針南 先生担任裝飾木器設計。出品陳列小樑子二七號，歡迎參觀！電話一一五一

上海庭家工業社為第二期牙膏蝶霜牙粉空殼換獎券展期拈號贈獎通告

敝社舉行之第二期各種贈獎券原定本年一月卅一日終止掉換二月廿八日開獎現因各經理處先後來函以該期贈獎券終止期間正迫近廢歷年關店務紛繁所有已掉出或未掉出之票根及剩券整理寄退手續頻繁要求展期一月開獎敝社以事實上因廢歷年節關係確有難於如期舉行之處特展期至本年二月終截止掉換三月卅一日開獎特此登報公告至希 公鑒

華西興業公司招標啟事

啟者本公司承辦電力廠擴充工程所有前面舊屋急待拆除拍賣茲特登報公開招標凡有願意投標者請於即日起至本月二十九日止到道門口本公司建築工程處領取「投標須知」及標單為荷

周融周萍編

假名漢字日華兩用辭典

秋季編印 最新出版

第一部完善之日華兩用辭典 研究日文萬不可缺

見漢字而不知其讀法 見假名而不知其解義

——請於本辭典檢得之——

本辭典有日華兩用之便利 和坊間和漢漢和兩部合訂者迥然不同

特色

本書釋語。白話文言並用。務求確切無遺。語數之豐富。非今日坊間所見之日華辭典所可同日而語。本辭典將一切複合語。排列於主語之下。使翻檢者不待說明而能明其語源上之系統。本辭典係以芳賀矢一所著之新式辭典為藍本。斟酌國情。編譯而成。

買他家書須買二部 一部查「假名」用 一部查「漢字」用 本書將二部編一部 用二種索引 檢查便 定價廉 全書計一千餘頁

精裝一冊 實價國幣二元五角

照海特價發售 再另加運費一成

世界書局

陝事僅細目待商
楊對中央命令已有接受表示
顧祝同何柱國等集潼關會議

【南京二十七日午後十一時十分發專電】洛陽電、傳在赤水一帶與國軍對壘之叛軍哨兵、已遵命向西撤退、此事如果屬實、則中央軍即可進駐渭南各地、按楊虎城表示接受中央之辦法、爲陝甘軍防區由中央指定、陝甘各軍隊統一于中央、

【成都昨晚電話】黔省府委員何輯五、前啣何應欽部長命、來省晉謁劉主席、現已畢、定二十八日飛京覆命、何氏頃接何部長電告、陝事可望和平解決、原電如次、輯五五弟、有電悉、甫澄兄維護大局、擁護領袖之決心、極所欽佩、陝局可望和平解決、僅細目問題、正待商定耳、晤甫澄兄時望爲代達、應欽宥(二十六)秘印、

【本市消息】某君前任陝西省政府秘書、繼調任徵收局長、居陝凡三年、前週由西安航寄此間華西公司某君一函、於敍述平安以外、復謂日內即可辦完交代、再行飛陝南下、末並述及陝局近況、謂和平前途、大可樂觀、茲摘原函一段如次、「此間自四五日以還、頗爲緊張、幸中央顧念大局、力主和平、未至遽成內爭、局勢日趨和緩、不久必可圓滿解決、前途大可樂觀、外間謠言、不足信也」云云、

【中央社潼關二十七日電】米春霖、謝珂、何柱國尚留潼、連日來此間以顧主任爲中心、有重要集議、據悉、西安方面尙無絕對服從中央命令之誠意、惟大局似較前爲開展、南鄭外僑十八人赴蓉、天水天主教士二人赴南鄭、我軍彷沿途妥爲護送、

【中央社南京二十七日電】孔副院長二十七日晨到政院、批閱重要公文後、即到財部辦公、下午、接見駐墨西哥公使譚紹華、及意國海軍顧問、晚在部宴請駐華德國大使陶德曼、並邀蔣作賓、俞飛鵬等作陪、中央社記者往謁孔氏於財部、叩以陝甘善後情形、承答中央處置陝甘善後、始終本愛惜國力精神、作最大之寬容、冀能在維持紀綱之下、得政治方法解決、楊虎城等因感悟中央德意、對於中央命令有接受之表示、嗣記者復叩以三中全會事、孔稱、三中全會當如期舉行、本人對全會無重要提案、蔣委員長政躬漸痊、在全會前可返京、最後談及英國出口信用担保部代表巴特里克來華事、孔稱、在滬巴與巴氏晤見、渠來華之任務、係鑒於我國政治安定、建設進步、乃來推廣英國在華之商務、以促進兩國間之經濟關係、

閻代表今離陝返并

【上海二十七日午後十一時十分發專電】太原電、閻代表劉紹庭此次赴西安訪楊虎城、對中央德意之寬大、向楊等力爲宣達、陝楊等之猶豫與反抗之態度因而打銷、和平解決即可實現、劉以任務告畢、定於二十八日返并、

【中央社太原二十七日電】閻錫山電楊虎城等、勸以國家民族爲前提、矢誠服從中央、

【中央社太原二十七日電】丁紹伋二十七日離并晉京、

【太原二十六日電】楊虎城不堪匪脅、有覺悟意、電閻斡旋、閻轉電蔣委員長調處、並云該員如能率部隨中央消匪、決本寬大、閻已着手進行、和平似有望、又閻頃電楊、切勸其迅速覺悟、如有不便之處、本人當可代轉中央等云、

【太原二十六日電】(一)萬福麟除前派代表來并謁閻外、昨復派該部參議蕭河延來并、閻今晚在綏署宴蕭、及鄧寶珊代表范紹亭、(二)韓復榘派代表劉熙衆、今晚來并謁閻、即晚謁閻、並應閻歡宴、據閻係方面確訊、陝楊確已悔悟、刻正覓保障個人及部屬安全辦法、已在確實進行、最近數日可揭曉、

【鄭州二十六日電】(一)陝局急轉直下、善後辦法、俟三中全會決定、陝事暫告一段落、(二)中央軍將在潼關以西之隴海沿綫各站屯駐、監視張楊兩部、陝甘共匪仍澈底清剿、

【上海二十六日電】甘肅扶輪社由蘭州電滬該社主席鄺富灼、謂二十六日邀于學忠來演講、略稱、月餘以來、艱苦備嘗、引起各方誤會、但軍人以服從爲天職、本人所部無調動、

楊部將領互相傾軋

【中央社徐州二十七日電】據潼關二十六日來人談、華縣赤水一帶各鄉村居民、近來仍時有逃避、咸以楊部拉夫征役、騷擾不堪、且連日陝地奇寒、張部缺乏皮服、每三五成羣、潛入民家烘火禦寒、情形狼狽、

【中央社徐州二十七日電】據訊、張楊部隊與赤匪各不相能、彼此互爲戒備、楊虎城本人既不能指揮張部、亦不能與赤匪密結、其部下將領則爭權、互相傾軋、陝甘間失聯絡、匪部仍麕集渭北、

【中央社洛陽二十七日電】據渭南縣民泣稱、凡匪逆所駐各村、均已慘遭刼殺、牛馬已被匪逆食盡、人民痛恨入骨、急盼中央軍早日戡亂、人民極願協助、

【中央社本市消息】軍息、(一)洛川到有共匪三千餘、由僞師長黃某率領、至黃龍山附近、有向澄城、郃陽、韓城一帶進犯之勢、(二)渭北田市鎮附近居民、現因不堪逆匪騷擾、曾將逆匪官兵五人投入井內、旋逆匪部將該鄉搜刼一空、婦孺多被架去、(三)郿縣政府向各鄉催糧、據云、係供共匪食用、又紫陽境內亦到股匪搶刼糧食、(四)三原、蒲城、富平等縣有彭匪約三萬人、住三原、又虎城部警三旅、午洛河南岸佈防、(五)西安城府大雁塔附近、有徐海東匪二萬餘人、又西安東關外到彭匪萬餘人、

慰綏將士

京婦女愛國同盟會 令派代表攜款北上

【中央社南京二十七日電】京婦女愛國同盟會以綏遠剿匪將士衝風冒雪、努力殺賊、至堪敬佩、特將募得之捐款一萬七千元、購辦皮大衣及食物等至夥、並推派陳逸羣、譚惕吾二女士爲代表、攜帶該項物品、至前方慰勞、陳譚二女士定二十八日下午四時二十分乘平浦車北上、在津留一日、然後赴平、轉紅格爾圖、百靈廟、陶林、興和等地慰勞、

中宣部文藝科昨召文藝座談會
提出民族文藝定義詳加研究

【中央社南京二十七日電】中宣部文藝科二十七日召開文藝座談會第四次、到吳道明、倪炯聲、洪瑞釗、華林、王平陵等、首由主席提出民族文藝的定義之研究、計分(一)民族文藝來源、(二)民族文藝再度提出的意義和經過、(三)民族文藝與普羅文學、及民族主義文學、國防文學的區別、(四)民族文藝與三民主義、(五)民族文藝的特質、到會人對各章均詳細發揮、至第四章即散會、留下次會繼續討論、

川黔鐵路昨起查勘
兩隊分段負責 預期半年測完

【中央社貴陽二十七日電】川黔鐵路測量第一隊、二十六日夜全部抵筑、隊長耿瑞芝、二十七日即率工程師出發查勘路綫、此路由貴陽經遵義、土城至赤水、歸該隊負責、赤水經瀘縣至隆昌歸第二隊負責、半年測完、又滇黔鐵路測量隊查勘路線完畢、二十七日在貴陽南門開始實測、

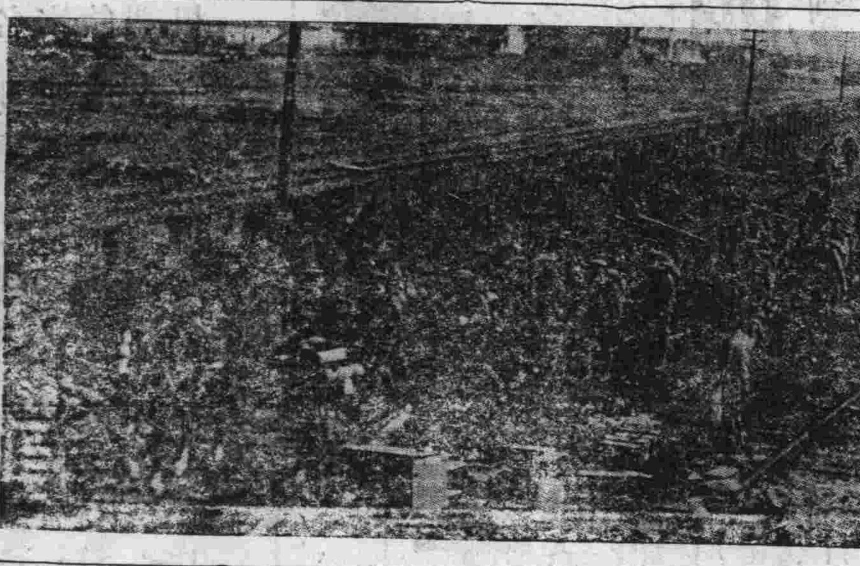

紀念一二八
京市黨部今召各界開會

【中央社南京二十七日電】京市黨部、定二十八日晨、在該部大禮堂召集首都各界代表、舉行一二八國恥紀念大會、

(銅圖說明、左昔日之抗戰將軍、右今日之抗戰將軍、中在淞滬路附近之日軍)

汪主席昨飛返京
據談行政機構絕無變更必要
與蔣交換國是意見極爲詳盡
國民大會期在三中全會討論決定

【中央社南京二十七日電】汪主席二十七日午十時零五分、由甬偕曾仲鳴、褚民誼、乘蓉克斯巨型機、於十一時四十分抵京、到機場歡迎者有谷正倫、彭學沛、王闓運、俞飛鵬、谷正綱、朱家驊、王懋功、及汪夫人陳璧君等多人、汪下機後、與歡迎者握手後、即乘車逕返私邸、據褚云、汪在奉化、與蔣委員長會晤數次、對國是意見、彼此交換極佳、蔣政躬亦康復、今并親往機場歡送、

【中央社南京二十七日電】汪抵京後、中央各要人如葉楚傖、何應欽、彭學沛、陳公博、均先後至邸訪晤、中央社記者亦以汪主席此次到奉化晤蔣、商談國是、關係甚爲重要、亦於下午至邸請謁、並詳詢今後之各重要問題、承汪負責詳答各問如下、(一)此次會晤蔣委員長、見其容顏消瘦、且腰痛尚未全愈、幸精神甚佳、且健康日有進步、大約三中全會前、必可回京銷假、(二)陝甘事、中央已以極大之忍耐、期待該地軍隊之覺悟、是非利害、顯然分明、無迴翔之餘地、深望該地軍隊、早日以誠意、接受中央命令、不再拖延、(三)對於外交方針及其他一切內政問題、均依原定計劃進行、行政機構絕無變更之必要、(四)國民大會日期、及附帶諸問題、將在三中全會討論決定、又據曾仲鳴語記者云、汪到溪口已及三日、下榻於文昌閣、新度內、由委員長派員招待甚殷、吾等均同寓於此、汪在溪口三日間、除正式邀宴外、每日與蔣委員長會晤、均在兩次以上、或係蔣委員長來文昌閣訪談、或由汪主席至蔣邸會晤、故所談至爲詳盡、二十六日下午、蔣並親陪汪暢遊溪口名勝、並參觀蔣在鄉所建之圖書館、及中山紀念堂等處、蔣委員長精神甚好、汪主席來去時、均親往數十里之遙迎送、至爲歡洽、

【中央社上海二十七日電】頃記者向負責方面探悉、昨日報載汪主席對外報記者談話、全非事實、僅於汪主席歸國後、備於話一次、其後入京、在中央紀念週、在國際聯歡社、及在中央廣播電台三次演講、原詞亦均由汪主席筆錄、交中央社負責發表、此外並未發表任何談話云、

旅平東北名流推劉哲長東大
電教部說明請予照准
教部對周鯨文決糾正

【北平二十六日電】教育部派臧啟芳接長東大、迄今尚未接收、東北旅平名流、特於日前一度集議、推舉冀察政委劉哲出長該校、並電教部說明一切、請予照准、

【南京二十六日電】教部高等教育司長黃建中語記者、東北大學接收事、四五日內當有新開展、教部爲顧該校、夙本愛護學生學業之旨、對於原有教師、苟能教導有方者、決不稍加更動、迄今仍本此意和平進行、惟該校祕書主任周鯨文、平素教學不力、而此次竟違抗部令、故意刁難、爲教部威信計、爲將來師表與學生學業計、決擬予以嚴厲糾正、

日擬在豐台購地 闢飛機場
當地農民不願出售 紛請當局交涉制止
駐軍有增加又謀建大營房

【中央社北平二十七日電】豐台日駐軍、原有五百餘人、現將增至八百人、故擬增建大規模營房、並擬在豐台以西及以北之地區、購地五百餘畝、以備築營房及闢設飛機場地之需、購地每畝百元至二百元、關係當局對此、正在研究其對於擬劃地區內人民之影響、惟當地農民、因田地廬舍爲身家所依歸、多數不願出售、紛請當局交涉制止、

田代答拜宋哲元
日方開發華北經濟會議已有決案
宋前日訪田代對各問題詳加討論

【中央社天津二十七日電】田代於二十七日下午四時、赴宋邸答拜宋哲元、談約一小時、即辭出、

【天津二十六日電】二十六日中日兩國各當局、在此召集會議討論華北經濟發展之計劃、擬開大連南滿鐵道會社之日專家數人、亦參加與議、主要之會議、係於二十六日下午舉行、由冀察政委會主席宋哲元、往訪日華北駐屯軍司令田代、交換各項問題之意見、二十六日晨已由大連滿鐵各日專家、與日軍當局等、在日軍司令部、繼二十五日之開發經濟會議、先作一度討論、日方已決定本年度開發華北經濟計劃、分步實施、並徵詢軍部意見、午後始閉幕、此會意義使命重大、

【天津二十六日電】宋哲元二十六日下午三時偕陳覺生訪田代晤談、日軍參謀和知亦在座、談一小時許辭出、聞對龍煙鐵礦開採、修津石鐵路借款、日方投資改良冀察農村等問題、均有討論、宋日內將再定期與田代晤談、對各事作具體決定、

【天津二十六日電】龍煙鐵礦開採計劃、早經陸宗輿與關係方面擬定、因數項籌措辦法未決定、迄未能積極進行、日方始終主張投資與我合辦、我則堅持向日方借款自辦、惟允聘請日本技師、雙方意見仍未一致、陸宗輿二十六日晨由平來津謁宋哲元、對此有所商談、

【北平二十六日電】邇來日滿鐵人員在津數度集議、討論華北開發經濟及資源等問題、我方經委會主席李思浩、今晨特赴政會訪駐會委員秦德純、賈德耀等、商談經濟提攜等策、有縝密之磋商、迄午始散、

【天津念五日電】華北日駐屯軍部及滿鐵會社在津召開之開發華北經濟會議、二十五日晨十時在軍部舉行、軍部參加者爲橋本、酒井、池田、飯田、和知、專田、河田等十餘人、滿鐵出席人爲產業部長阪谷、世良、奧村、兩次長、中島以下、押川門馬各課長、及宮本調查課長等、興中公司亦派員列席、本日議程由雙方對華北現情經濟開發近況作一綜合報告、並交換意見、此外主要議題、爲東北產業五年計劃、農村技術合作、石炭液化事業、華北鐵運問題、棉花栽植事業等、預定以兩日之時間、討論完畢、所有議決各案、由軍部經濟顧問部轉關係各方參考、日在華兩大策動機關之此項會議、今爲第二次、首次係上年十月在大連舉行、頗含重要之政治性、

晉西防固
閻責二楊分別負責 陝匪絕無渡河可能

【中央社歸綏廿七日電】晉西防務、楊愛源、楊澄源分別負責、新編防共保安團二十七團、已就緒、沿河各縣碉堡、星羅棋佈、宛如長城、配備完善、陝匪絕無渡河可能、

曾養甫昨晨南返
何尙平等同行視察粵絲業

【中央社上海二十七日電】曾養甫二十七日晨九時、乘昌興公司日本皇后號輪返粵、又全經會蠶絲改良會委員何尙平、實部商檢局蠶絲檢驗主任繆鍾秀、絲業領袖薛壽萱等五人同輪赴粵、視察蠶絲業、

青日報紙造謠 市府提抗議
沈鴻烈定日內離京北返

【中央社青島二十七日電】沈鴻烈電告市府、定日內離京返青、此間各日本報紙對沈之行動、揑造各種謠傳、市府已向日領館提出抗議、

簡報

◇香港電◇粵中大勷大文化交通考察團、二十七日乘海亨輪過港赴滬、轉各地考察、

◇桂林電◇廣西農民銀行總行、二十六日在桂林正式成立、行長黃維、副行長趙可任、同日均通電就職、

◇南京電◇錢大鈞二十七日由蘇乘飛快車抵京、錢之創傷、經在滬療養、已告全愈、精神一如平日、

◇南京電◇戈定遠偕丁春膏、二十七日晚由平抵京、戈將代表宋謁孔、承商津市緝私及冀察徵收所得稅等問題、

◇南京電◇新生活運動、自蔣委員長於二十三年二月十九日在南昌創行以來、條將三週年、新運總會以此重大之紀念、現正商議辦法、籌備慶祝、

◇上海電◇德巡洋艦愛姆登號、作環球航行、過日來華訪問、二十七日午過滬駛京、

◇南京電◇余漢謀電呈政院請發公債二千五百萬元、建廣梅鐵路、便利交通、

◇平地泉電◇陳波兒等一行、二十六日到平地泉、當晚與軍人國劇團合演話劇、二十七日晨赴旅、

送禮考

你送禮給親友，准定去買中國農場的出品，你的親友一定說你眼光好，真能辦事，因爲中國農場的出品，內容考較，外裝精美而且價值普通，貨遍全市

鐵盒結汁牛肉三角半　橘瓣罐頭三角半　冷汁鷄罐頭六角　冷汁牛肉罐頭四角半　五香燻牛肉罐頭四角

新建洋房招租

上清寺特園內新建西式洋房四院本月底可全部落成現已佃去三院尙餘一院未佃欲佃者請速向上清寺特園主人接洽可也

重慶佛學社講經啓事

敬啟者本社敦請南充王恩洋先生於國歷一月十七日即開講座敷講世間論每日午後二鐘半起準旬日內外講畢續講攝大乘論每日午後六鐘半起凡願聞法要者希按時惠臨此啟

新生女子職業學社免費招生啓事

本社招收半工半讀之新生二十名傳授精良工藝俾能自謀生活教授課程略分四組(一)機器縫紉(二)手織刺繡(三)日用化裝品製造(四)食品每組五個月爲一期僅納食費報名期限自一月二十日起至二月底止社址現設新市區上清寺六十四五號此啟

四川商業銀行緊要啟事

啓者敝內江支行售與永昌源百貨商店第一一五號一一六號一函一號渝票三張各計洋壹千元殊屆期該號經理王建祥請內江支行速即止兌當經敝內江支行分別具文向內江縣政府……

宇垣昨入宮報告苦情
對組閣事決更努力
軍部表示毫無妥協餘地
農工同盟會員謀襲宇垣

【中央社上海二十七日電】據同盟社東京快電、宇垣在宮中會見湯淺內府、報告組閣困難之實情後、舉行重要會議、決定更加努力、零時十二分、自宮內退出、入組閣本部、

【中央社上海二十七日電】據同盟社東京電、宇垣二十七日晨十一時五分、進宮似係拜辭大命、於十二時十二分、由宮中退出、

【中央社上海二十七日電】東京合衆電、宇垣大將、今晨進宮會見湯淺內府大臣、協商打開組閣難關方策、比返私邸、即有不速之客三人、尾隨入室、意欲不利於宇垣、幸爲宇垣之衛士所捕、不得逞、宇垣幸告無恙、但其絲質高冠、已爲損毀矣、三人現已就逮、係屬農工同盟會員、未挾武器、祇懷請願書一紙、要求宇垣知難而退、並無加害之意云、

【中央社東京二十七日電】宇垣組織新閣、雖未獲極尠微之進步、但現仍作最後之努力、昨日深晚、宇垣尚未有放棄組閣任務之事實表示、殆仍有他策可圖、惟一般觀察、人認爲目前難關、殊難輕易打破也、

【中央社上海二十七日電】據同盟東京電、陸軍方面、認宇垣不得不拋棄組閣工作、而除拜辭大命之外、無其他方法、陸軍方面不拒絕宇垣內閣之原因、并非在於政綱政策等問題、乃由達成肅軍之目的上、認宇垣爲不適當之人、其實際原因、在於宇垣個人的事情、故陸軍拒絕理由、有絕對性質、毫無妥協餘地云、

【中央社東京二十七日電】宇垣組閣已陷入最困難狀態、今日宇垣入京訪晤內閣大臣湯淺倉平、請以組織新閣所遭遇之最大難關轉奏日皇、目前當局、已達苟非採取非常措置、宇垣即無獲得陸相人選希望之階段、惟此際不特此種措置不能實施、且縱予採取、亦惟有使政治波折、益趨嚴重、而使將來局面、更難應付耳、再者、此種姿態、所造成之內閣、亦難持久、故昨晚及今晨一般觀察、僉認爲宇垣若放棄組閣任務外、別無他途可循、今晨日本報紙對宇垣組閣、終歸流產、均一致表示遺憾云、此種情勢、使吾人對日本政治上趨勢、及前途之透視、益趨沉鬱云、

【中央社上海二十七日電】據同盟東京電、陸軍當局、對宇垣拒絕推荐陸相、然宇垣發表聲明、仍照既定方針、進行組閣、以爲宇垣必有祕策、能達其組閣目的、所謂祕策者、即(一)寺內雖言明除二十六日所推舉數人之外、無候補陸相、然宇垣精通陸軍內部事情、或與其所認爲適當之人物、進行個人交涉後、要求寺內、開三長官會議、決定推荐候補陸相、然宇垣鑒於時局嚴重、對陸軍三長官下勅令、詮衡候補陸相、(二)奏請日皇、不顧採取第二種方法、因此、宇垣似採用第一種方法、盡其最後全力、然陸軍反對態度、難望緩和、宇垣內閣、始終不免流產、

橋本來華徵求少壯軍人意見

【天津二十六日電】日陸軍省高級部附橋本大佐、爲日青年黨領袖、二十六晨爲宇垣組閣事、啣命來華訪橋本、飯田、和田、池田、等一干少壯軍人派、徵求對此次政變意見、及軍部拒絕推薦陸相事態度、談、確息坂垣如內擢爲陸相時、華北日駐軍首腦部將有更動、據橋本來華爲考察陝變後、冀察冀東政權最近動向、並與駐軍青年武官中堅派、交換時局意見、現在日本政變、軍部決努力排除各既成黨勢力、俾在天皇以下、植成以青年黨爲基礎之一黨一派、實力發揮皇軍固有威德、宇垣組閣事前已得海軍側諒解、彼所祕密妥協、置陸軍側青年派意見於不顧、故本向來主張、拒絕推荐陸相、又橋本擬留津一週、下月初赴平再轉長、

某方派員到察北指導犯綏軍事
嘉卜寺匪僞會議決定四方針
國軍嚴陣以待綏東綏北安謐

【北平二十七日午後十一時五分發專電】張家口電、李守信匪部二十六日晚開沽源、遣防由王英匪部接替、王匪部蘇美龍旅二十六日發餉、聲言即開赴古北口、疑係聲東擊西計、商都機場四週、因尹寶山部一部譁變時企圖燒燬飛機、已置地雷四十、派兵一團實施警備、城內並置山砲十六門、防國軍進擊、僞騎四師寶檢亭匪部分駐張北城廟及各重鎮、騎六師包恩普匪部亦在張北附近、王靜修匪部改編爲興安警備軍第二師、某方近由關東派大批指導官到達察北、負責指導犯綏軍事、

【張家口二十六日電】興和南壕塹間形勢緊張、有一觸即發勢、據確訊、二十三日嘉卜寺匪僞會議結果、大致決定、(一)如廢年內各軍既補充未竣、犯綏期即再展長一月、(二)軍需總兵站設嘉卜寺、軍火總站設多倫、並在寺建倉庫營房、(三)令王英部在年前招足四千人、(四)請某軍部續派指揮及下級軍官二百人分派各部、現商都機場停戰鬥偵察機各二、爆炸機三、軍火千餘箱、麵粉萬三千袋、

【中央社歸綏二十七日電】趙承綏談、綏東仍平安、匪僞在嘉卜寺會議、內容尚未判明、一說匪僞暫取緩進策、一說仍擬於廢年前來犯、眞相若何、刻在偵探中、不過國軍嚴陣以待、綏北綏西現亦稍懈、綏北無匪警、

【中央社南京二十七日電】關係方面息、德王日前曾赴嘉卜寺、與某方長官會見、某方說明現已積極增調僞滿軍隊西進情形、並令德王加緊徵募壯兵、補充軍額、旋即密商再度犯綏計劃、

【中央社歸綏二十七日電】嘉卜寺會議結果、聞匪定二十八日大舉襲犯、但某國有力者表示、絕無此決議、目下絕不可能之事、國軍刻已特加戒備、以防不測、

【中央社歸綏二十七日電】興和訊、王英、張萬慶、已失某寵信、限定兩匪匪部、各不得過三千人、張仍無幾、王匪已募足二千、聞王匪部在商都東南訓練、王張本人則潛伏南壕塹、

英首相向下院提攝政議案
對國王出國患恙或禪讓時政府之行政制度有所規定

【中央社倫敦二十六日路透電】首相包爾溫、今日在下院宣佈、渠擬於明日提出攝政議案、內相西門、將於二月四日在下院動議、二讀通過該案、按包氏今日宣布、致下院議長內請通過法制、並規定遇國皇出國時、或患恙時、或儲君尚未達十八歲成年前、國皇有禪讓行爲時政府之行政制度、聞政府各界、視該案乃關於內政者、無庸由各自治領補定法制、又聞該案僅將涉及攝政問題、而不涉及傳位問題、

滇鑛業公司積極進行籌備
資本額定四百萬先採錫鑛
工程師下月中赴開遠籌設

【中央社昆明二十七日電】滇省鑛業公司、經總經理陶繼曾積極進行籌備、計劃大致已定、據陶語記者云、滇省鑛產、據余各方調查錫鑛之外、金鑛所產頗富、迤西邊地有鐵量千分之四者、石油礦脈亦發現多處、爲開發全省所有鑛產起見、籌設此公司、資本定國幣四百萬、目前以採錬錫鑛爲主、次及於金銀銅等、第一步於開遠設一水電廠、動力約三千馬力、全部機械、已向德國西門子訂購、約兩年內可完成、並於距廠七十里之蒙自大屯山、設洗砂廠、完全用科學方法洗鍊、日可洗砂六噸、工程師業已多數聘定、將於二月中即赴開遠、着手籌設、滇省財源、前途甚可樂觀、

法飛機廠改歸國營

【中央社巴黎二

美國水災損失達三萬萬美元
政府正派飛機裝運血清防疫與衛生

【中央社華盛頓二十六日路透電】各水災區域、食水之生設長久缺乏、尚有許多人民、完全隔離、故死亡人數、或尚將增多也、迄今估計水災之損失、已達美金三萬萬元、華盛頓、波士頓、費城、現正派飛機裝運血清、同時馳往各災區、俄亥俄州、星星納第之俄亥俄河、現正怒漲、恐複有二十萬人、逃往避難所、預料在本週杪、伊里諾伊州、開羅之水災、將達最高峯、一般人深恐沿該州西部邊境之密西西比河之水、溢過防水堤、則全城將成澤國、故城中所有婦孺、與老弱、均已離境、衆院今日通過美金七九〇〇〇〇〇〇〇元之賑災議案、俾可撥政府之款、救濟難民、

西班牙政府將頒佈新憲法
表明西國并非共產主義
避免德意兩國攻擊口實

【哈瓦斯社倫敦二十五日電】此間盛傳西班牙共和政府、行將頒佈新憲法、其要點有二、(一)規定西國政體、決非屬於共產主義之性質、藉使意德兩國失去援助弗朗哥將軍之口實、(二)西國各省應在聯邦制度之範圍內、取得廣大自治權、消息靈通方面以爲、此項新憲法頒佈之後、對於西國內戰今後發展情形、將有決定影響、

中委陳嘉祐昨晚在港逝世
享年五十六歲定今入殮
遺櫬將運原籍湘陰安葬

【中央社香港廿七日電】中委陳嘉祐、原擬日內入京、出席三中全會、廿四日晨忽感不適、當入頤養院調理、醫生斷爲大汗亡陽症、多方救治無效、廿七日晚九時離院返寓、十時十分逝世、享年五十六歲、其夫人及女公子均在港、哀痛異常、定二十八日入殮、其靈櫬聞將運回湖南湘陰原籍安葬、

對西海面監察英再擬新計劃
劃分區域由四國海軍分担
海軍專家股員會刻已通過

【中央社倫敦二十六日哈瓦斯電】關於伊比利亞半島海面監察辦法、英國政府擬有一種計劃、係將半島沿岸各處海面、劃分區域、而由英法德意四國海軍、分別担任監察、頃悉西國內亂不干涉辦法調整委員會、所屬各國海軍專家職員會、曾於昨日深夜舉行會議、當將此項計劃、予以通過、據最近所得消息、蘇聯對於上項計劃、亦可予以接受云、關於西班牙銀行在國外存金之中立化問題、蘇聯政府對於德意兩國、所提封鎖此項存金之議、現仍加以反對、調整委員會、已向國際法學家、征求意見矣、

法飛行家杜萊特中止飛日

【香港二十五日路透社電】星期六晚間在越南被迫下降法國飛行家杜萊特、因所駕飛機損壞過甚、業已放棄其賡續飛往東京之企圖矣、

日東亞局長桑島調任荷公使
遺缺由森島代理

【中央社上海二十六日電】據東京同盟電、內閣今日例會、任命外務省東亞局長桑島主計、爲駐荷蘭公使、森島守人、着代署東亞局長職、此令、

九散膏丹 全川獨家經理 重慶縣廟街 晉成參茸燕號

本報定價……五元外貼膏每張二角 國貨

小呂宋製帽廠啟事
啟者本廠四牌坊街新建廠房已經落成并趕製大批冬季呢以帽供應顧客之需要茲定於國歷廿六年元旦開幕并舉行贈品一月凡蒙賜顧無任歡迎

努力爲社會服務
國醫之偉大貢獻
圖書集成醫部全錄 預約快滿期了
圖書集成擷百部之精華，分門別類，窮原竟委，爲吾國空前之鉅著，以醫部之搜羅‧尤極宏富，分類編輯，而檢閱便利；是綜合醫理藥物處方……之唯一鉅著！全書正文六千二百餘頁目錄約三百頁，分訂精裝二十冊，平裝六十冊，本月底滿期。
預約價 精裝連郵十元另六角 平裝連郵七元六角
總代理處 重慶開明書店 竭誠爲讀者便利

訃聞 恕訃不週
顯考賈公諱啟材字育齋痛於中華民國二十六年一月七日壽終渝城臨江門順城街五十九號鶴莊正寢享年六十有二不孝等隨侍在側親視含殮遵禮成服于國歷二月一日展奠二十日舉行家祭即日扶櫬還山凡屬世友鄉誼恕訃不週哀此奉聞
孤哀子 人傑(仲雲) 人鎮(智欽) 泣血稽顙

嚴重問題
咳嗽可以危害生命 無論怎樣解決頗值重要 千萬不可小視 危險屬於何種咳嗽，患者應從速加以治療 都有危害生命，請用簡單可靠辦法「我不咳」藥粉 專治咳嗽，三分鐘見效，百靈百驗，功效如神服後，外埠分銷經理，手續簡單，招請優厚，來函接洽，竭誠歡迎 利益 四川全省總經理永興隆 地址重慶陝西街電話：六二六

貝母精 專治 肺癆哮喘 痰湧氣急 新久咳嗽 老幼咸宜 五分鐘見效 總發行 重慶中華大藥房 電話 八九七 中國各埠藥房均有經售

請吸白金龍香煙 極品國貨 中國南洋兄弟煙草公司出品

專科花柳 白濁 除用化學療法菌液療法外兼用人工熱療法之根性淋菌亦必能根本肅清也 橫痃 器械治療雖極頑固之初起者向能消散已化膿者不用開刀以換膿法治療又無瘢痕 梅毒下疳 治迅速 地址 石灰市 方便醫社

江海銀行 營業要目 營業部 存款 放款 匯兌 押匯 儲蓄部 活存 定存 零整存取 代理部 代客買賣保險報關 通匯地點 上海 南京 北平 天津 漢口 杭州 寧波 紹興 地點 總行上海 分行重慶 杭州

稅票遺失聲明作廢啟事
逕啟者本行於一月十六日雇用溫銀山木船載桐油計二百六十八公担二勳去宜賓照章完納地方稅洋三百六十二元一角領有第八四〇三號稅單一張此項稅單交付船戶溫銀山在途被竊遺失除呈報重慶地方稅局存案作廢另電放行外無論何人拾得該項稅單作爲廢紙特此登報聲明 美商施美洋行重慶分行啟

律師魏鼎出代表米花街陳德星祠緊要啟事
逕啟者茲據該祠值年首事總務陳永昌文書陳樹惇交際陳炳全庶務陳席珍及值年監察陳子林陳秬林陳達昌陳厚德陳海清陳紹卿等到所聲稱伊等係於本年一月九日經大會選任上開職員當由大會共同公開執行任何族人不得越權妄干……一切財產收益之全權……特委託貴律師代爲登報聲明……

米花街陳德星祠緊要啟事
茲聘請魏大律師鼎爲本祠常年法律顧問嗣後關於本祠一切法益概由魏大律師依法保障此啟

律師魏鼎啟事
茲受任本市米花街陳德星祠常年法律顧問嗣後關於該祠一切法益當由本律師依法保障此啟 事務所東川書院街三十六號

看！看!!看!!!
這老頭子在變戲法。
一錢變十，十錢變千錢，
他說：『錢找錢容易，人找錢難』
儲蓄：是錢找錢最容易的方法。
聚興誠銀行儲蓄部
儲蓄章程 承索即寄

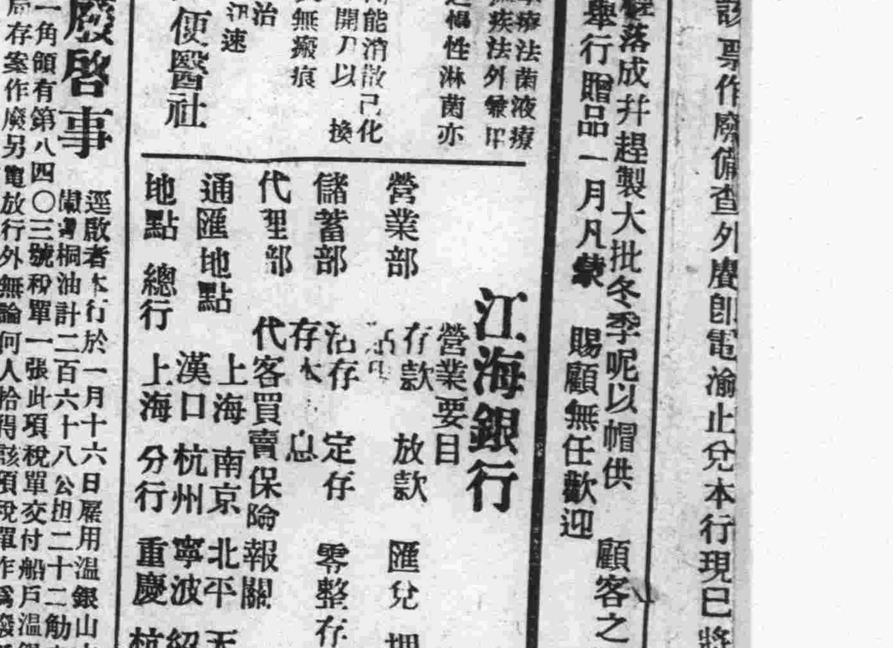

從一至八，陸續露佈；
(二)活期儲金 一元可儲 隨時可取 年息五釐
川康殖業銀行
簡 便 靈 活

萬國大藥房
太平洋大藥房
冬季大廉價
五折至九折 外送贈品
重慶太平洋大藥房經理各藥房均售

新副刊

№ 144 1937, 1, 28

本刊廣播

本刊新副閒話的作者胡靜屏君，近日寫字的右手，二指中指及無名指，忽然患無名腫毒之症，無法提筆。但他仍然努力寫作，由他口授，夫人代筆。我們今天所得到的新副閒話，就是這種辦法下的產物。

文化情報

春雲第二期現已出版，此期由該作者會議定名爲新年號；內容到也別緻，專門寫的是過年的事：例如其中有少庸君的漫談春燈，茵子女士的除夕，芝菲君的新年生活日記，朋其君之頗能解悶的新年雜錄，鉄生君的鄉村的新年，對于購買春雲頗具熱心。故一般有閒階級，都照這樣努力下去，必能成爲資產階級的重要讀物，資本主義的文化前途，當然可以樂現了。」

秦淮河畔

一波

這是一篇比新聞記事還寫得更拙劣的小說。作者自註。

用金錢來市恩掠美，是子湘自己鑄成的大錯。

因爲對手方是靠着賣笑爲生的，所以不能不看重那比顧客本身以外的更重要的東西，那就是金錢。雖說是這樣，那叫做紅玉的姑娘，已是充分地接受過子湘的愛情了。

說起來，這兩人的身世都很簡單，樸直，極少人生之流的曲折。男的現年三十六歲，從小學而中學而陸軍大學畢業之後，便任了今日在職的上尉排長，他具有忠厚長者風，尚且沒有娶妻。而女的呢？少小家貧，六歲時離開他底媽媽，到婆家做了將近十年的童養媳。兩年前，爲了衣食艱難，這女人以十五歲的芳齡，便出賣了她底貞操。

這是講的南京城裏秦淮河畔的一個故事。

秦淮河是中國的威尼斯。滿是污泥，滿是臭水。然而夕陽簫鼓，幾船過，頗能令人興起古意蒼茫之感。上尉排長鍾子湘，也就是在這樣的情景中認識了紅玉姑娘的。

秦淮河貫流過這都市的中心，在下游的河上跨着美麗的橋，所以附近街市的文明，恰好似以橋爲中心，各色各樣的建築物，都在河的兩岸並立着。這之間，有一座最大的挨近橋的宏壯的大廈，那就是南京旅店。叫做紅玉姑娘的，也就在這旅館中租住了一間臨河的客舍。

人已到了中年的子湘，因感客中寂苦，自己不免偶作狹邪之遊，有一天，和幾個朋友在南京旅店中，經友人的介紹，也就和紅玉姑娘認識了。

紅玉的容貌，紅玉的稚氣，都使子湘感着一種魔力似的，而使他們很快的就相愛起來。這其間，子湘存了很大的一個希望，他想着自己是中年人了。無論如何，也得在風塵中覓一知己，所以，對於紅玉姑娘，他眞不知耗去了多少血汗。然而，紅玉姑娘底心是多方面的，她所希望的比他更多，她對於以金錢來市恩掠美的子湘，有時也從衷心裏厭惡着。

像這樣就傷了子湘的心。

在一個春寒的晚上，南京旅店第七號地房間中，便發現了「救命呀，救命呀」的喊聲，接着又聽着有甚麼沉重的東西從這房間的窗下墮入河中。

警察齊集的時候，紅玉已被短刀殺死。而子湘的身子却被人在河中搶救起來了。

在公安局裏，子湘的口供是——

「爲了太愛紅玉的原故，我是把她殺死了。但，我知道殺人是要償命的，所以我也投水自殺。我是軍人，我殺過不少的人。然而，殺人的時候給我的痛苦之甚，是只有這一次的，這就是因爲我愛她啦。我是三十六歲的人了，我從未搶過人家的錢，也沒有爲自己而去殺過人，這一回算是第一次。我拚了十數年的努力，我做着上尉排長了，但是，對於那些年青的陸軍大將和那些因緣時會的官僚們我自己是憎惡着的，我想到自己的可憐，我想得一個知己。但是，紅玉姑娘對我的熱情無疑地是隨着我的經濟困窘而將遺棄自己了呵！我愛她，所以我不能不殺她了。」

據報載，鍾子湘殺人案後來已移交江寧地方法院辦理了，但此事究竟如何解決，也不見報上繼續登載。原來中國報章上登載消息總常是顧頭不顧尾的。

新副閒話

血債

胡靜屏

血跡還沒褪盡，血污尚有餘腥，血肉模糊的景象大概也還並不曾從我們記憶中消失，然而還一個爲償還血債而發生的慘痛紀念日——「一二八」，仍在血的奔流中，又滿了一週年。算來，已是整整五個年頭了！

如今，那流血的戰場上，早已重新建築起更高大的房子，聚居了更衆多的人口；可是，那些英勇戰士們所流的血的代價在那裏？誠然，我們也知道，在一二八時候所流的血，只是償還一種血債：但確乎很少，并不夠償還我們所積欠的百分之一。因爲從我們應該流血而並未流血的時候起，那血債便在恥辱上累積起來，到一二八，已是不止一百年了。連本帶利，則我們如果所欠的是一滴血，便須用百滴血去償還。假使就想以一二八那點血，洗淨一切恥辱，償還一切血債，只怕那精於放債的剝削者，未必就肯一折收賬，簽下「品除無存」的清單。

然而，一二八這日子，終於是最可紀念的！因爲在那一天，我們已經開償還着我們所欠的血債！不過我們更該記得，從一二八到現在，又是五個年頭了。舊欠未了，新欠又增，我們是已到了償還這筆巨大血債的最後時期了！我們欠的，應由我們去償還，誰眞那樣卑怯鄙懦，將這血債，忍心放到我們的子孫肩上去麼？

起來吧！踐着血跡，臭着血腥，拚着血肉模糊，我們心甘意願，要從今日起，加本加利的去償還這筆巨大的血債!!!

每天一次

在舟上（二）

梅君

吃過了早飯，劉馥坐在她的床上看戈果理著的死魂靈，湯太太的丈夫走過來與她閒談，恰站在門邊光線進去的地方；阻止了她看書的進行，便停下來略略閉上了眼睛，看上去好像是在休息，湯先生與他夫人完全談的鄉土話，那姑娘站在太太背後，沒有參加過一點意見，劉馥明白了湯太太所以不答覆她的問話的原因了，原來他們并不是在四川經商，湯先生大約是劊匪時開入四川的軍隊的一位軍官，他是特地接他的家眷去隨軍的，然而那位姑娘呢！因爲湯太太含糊的「唔」，引起了劉馥更深的好奇，死魂靈仍舊握在她的手裏，一面是光線太暗淡，一面也是想由他們的談話來解釋塞在她心裏的疑團，書也不能再看下去，在別人不願意你知道的事偏要想知道是一種窺探別人祕密的陰私行爲，但她却是他們自己遮去了她看書的光綫才給了她旁聽一點的機會，這似乎並沒有甚麽要緊、劉馥自己解釋一番并找着了可以原諒的理由之后，就繼續休息下去——也繼續聽下去了。

「倘使你們開到前方去了呢？我們住在那裏多麽寂寞呀！」太太的聲音，

「住熟了就好了，前方沒有甚麽事我就回來看你們的。」先生的回答，

「你要帶小妹同去嗎？」太太說時回轉頭來看了那姑娘一眼，

「唉，笑話了，行軍怎麽方便呢。」談話就此中斷了，湯先生渡着方步，走回了他的房間，

劉馥這才重行看她手上的書，但她再也看不進，被談話攪亂了她的思維，她着到乞乞科夫怎樣購買死靈魂的，又想到那小妹，想到湯太太何以不直接答應她並不是經商而她的丈夫是軍人，四川有一部份的軍官太太不是不待別人問起，就會自動在談話中稱呼我們軍長師長或我們的甚麽長之類來介紹給你麽？如若你忽略了稱譽她的榮耀和她丈夫的顯赫，她還會翻着白眼瞪瞪地罵你一聲「不知恭維人的傻瓜。」這目前也是一位軍官太太，她不以自動地介紹出她丈夫的官銜爲榮，並且還遮飾着使人不知道她是一位有着附帶的頭銜的夫人。

不及格的強盜

果劫

「成則爲王」是老話且不必說了，「敗則爲寇，」也是有他的出路；把做強盜的武器與人，改變過名色來，名稱上說來也是正當。張獻忠是大強盜，但他奮揚他的聲威和恣意享樂，他與當時正派的軍官，如樊一蘅等，不會兩樣；後世的歷史家，一樣把當時的史實，筆錄出來，仲尼與盜蹠同稱，比較起大強盜還更本色，更鮮明的。即使要請法官來判審古人，強盜還是有篇最好的口供，或者因爲罵他的人太多，只要他說得情詞懇切，尚可取得人類的同情。不然他還可請律師，代他出庭，在撒旦之前辯護。——強盜不是有爬上做官的堦梯的嗎？

其次，頭幾十名兄弟，綁得一個肥票，或者奪得三五十枝槍，或剪徑，抄獲三萬五萬，先把兄弟遣散，自家躲一會貓子，待到怨仇不再追究了，才慢慢出來謀事，買田宅，放下屠刀都可成佛，強盜改行也就是善良，這等強盜，在事業上說來還不算是失敗的。

不幸的，世界上有了天才即有凡人，作強盜也有不及格的。他們雖然懷着野心，不過不諳得升沉的起落的道理，老是想在人前顯出一條鐵心好漢，結果不是大辟，就是終身坐牢房，苦吃不夠，涉盜的聲名，也洗刷不淨。

再次的盜偷，有深夜賺入人屋，一次發大財的，有的正待摸索東西，敗壞於門卒更夫，甚至於被黃狗拉住大腿，而挨短刀長棒的。還有極本分的偷兒，並不貪圖財物，只進園子摘小菜瓜果紅苕類的東西，拿回煮好飽餐一頓，便算滿足。這種隱君子的偷法，在鄉裏是很常見的。

像近來報上常說的搶食的乞丐，在成都，有幾十個乞丐，在背街搶食鍋盜，向西門逃去：本市報紙，乞丐結羣搶小販。照從前滑稽家的說法：餓飯求乞，乞而不得則搶，此之謂勇。麵糕糕餅，隨得隨吃，以其餘拯乞丐太太，或討飯囝囝，此之謂仁。豆做的，米做的，紅苕做的，玉麥小米做的，不一挑，一袋，一車，一船載去，雙手抓來，不盈一擲，且搶且走，不敢言飽，此之謂廉。不過，他們並未掠得幾何，巳閙得全市轟轟，公私棍棒齊下，腹中飲食不飽，身上包塊添多，他們一樣是在人家手裏抓東西，方法只是文而不武，因此遭了失敗。所以這種小盜，要算是最不及格了的。

紀念「一二八」

戈浪

我們興奮着，懷着滿腔熱望，第五次來紀念這個光榮的日子。

自中華民族從值得誇耀的過往里跌落下來，在屈辱與退讓下被外力侵略以後，這是第一次給敵人一個反抗的耳光，警告他：

中華民族不是天生的弱種!!十九路軍的大炮的怒吼，是民族解放的呼聲。敵人的慘敗，說明了正義的最後勝利。戰士們的鮮血，在上海市——在地球上寫下了幾個大字：「中華民族解放萬歲」!!!「一二八」的史實是中華民族再生的一個保證。

她保證着：侵略者的威脅是終歸失敗。惟有爭鬥才能保障自己的生存，求世界的和平。中華民族將踏上她光明的前路。

現在，敵人在失敗後又再度來侵略我們了。我們要怎樣才能保住自己的生存呢？一條路：把住「一二八」給我們寶貴的血訓，跟着十九路軍的血蹟——上前去!!!

佑生 院址 臨江[illegible] 電話 [illegible]
內外婦兒產科 最新西法接生
馳名川粵 醫術奧妙 各科精深 科學檢驗
手除疾病 安全穩當 新法電療 尤爲週詳

好[illegible]

治奶痛 聖藥 功效迅速一試便知不花分文
上海四寶齋 湖筆文具 莊代送處重慶小梁子

感謝晴初眼科醫院啓事
逕啓者臨深患眼病已三年曾經多數名醫診治全無效果月前來渝得吳舉安君介紹晴初眼科醫院留日眼科[illegible]

醫[illegible] 診 時間 午前九鐘至十二鐘 地址 下都郵街國貨介紹所二樓

特價 七折出售 二月底截止

梁任公先生著
飲冰室文集 專集 合集 並裝四十冊 減售三十元 更選出三十一種印成單行本

書名	定價
戊戌政變記	四角五分
中國四十年來大事記	二角五分
中國偉人傳五種	一角八分
各國興亡小史八種	三角五分
歐遊心影錄節錄	四角五分
德育鑑	三角
飲冰室自由書	三角五分
新民說	四角五分
外國偉人傳四種	三角五分
新大陸遊記節錄	六角
中國之武士道	二角五分
王荆公	六角
管子傳	二角五分
小說傳奇五種	三元五角
桃花扇	一元五角
儒家哲學	三元五角
子墨子學說	一角八分

書名	定價
墨子學案	二角五分
先秦政治思想史	六角
國學指導二種	三角五分
中國近三百年學術史	九角五分
佳人奇遇	六角
十五小豪傑	一角二分
辛稼軒先生年譜	一角六分
古書眞僞及其年代	三角五分
孔子	一角八分
墨經校釋	三角五分
國史研究六篇	九角五分
佛學研究十八篇	一元一角
中國之美文及其歷史	五角
中國古代學術流變研究	三角五分

各書照特價加收運費一成 重慶中華書局

上海中華書局函授學校增設算術、商業二科招生

	高級	中級	初級
算術科學費	十一元	九元	七元
商業科學費	十五元	十二元	九元

原設 國文科 英文科 日文科 歡迎入學

報名處重慶分局

渝市唯一薄利主義的眼鏡鐘表專業
新中華眼鏡鐘表行
開幕大廉價 優待顧客定價低廉
地點商業場口

教育部立案
西南實用藝術職業學校招收男女生廣告
（一）招考班次 高級新生四十名 初級一二年級插班生各十名（二）投考資格 高級初中畢業或具有同等學力者 初級高小畢業（三）報名時間及地點 一月十九日起二月二十六日止在上清寺本校（四）考試日期及地點 二月二十八日午前九鐘在本校考試（五）開學日期 二月[illegible] 招生簡章在校稽查處索閱

民權法律事務所律師 熊福田 成祚 啓事
逕啓者茲據陳氏宗祠總辦陳子鴻來所聲稱：[illegible]

米花街陳氏宗祠債權團緊要啓事
陳氏宗祠債權團聘請民權法律事務所熊福田 成祚大律師爲本團法律顧問以後關於本團債權利由熊大律師依法保障此啓

民權法律事務所律師 熊福田 成祚 啓事
茲受米花街陳氏宗祠及陳氏宗祠債權團聘請爲法律顧問以後關於陳祠及其債權團權利本所當依法保障此啓 事務所設守備街青年里第八號 電話六三九號

重慶業餘補習社招生
（一）宗旨：本社以增高一般業餘人員知識，應付社會需要或預備升學爲宗旨。（二）學科：分中，英，日三種。（三）入學：隨時均可報名插入相當班次。（四）校地：通遠門七星崗第三四二號。（詳章存校）

川藏電政管理局啓事 報字第四七六號
查本局奉令招考之第一期報務員訓練班行將畢業茲奉交通部電令准在渝蓉兩地繼續招考[illegible]
附註 地點在大樑子巴縣電報局
局長施承志 營業課

鹿胎冷香丸
婦科聖藥
查鹿胎由鹿胎冷香丸之發明[illegible]
主治 [illegible]
特長 [illegible]
大減價對折
大盒裝二百粒定價四元現售二元 小盒裝九十粒定價二元現售一元 每人限購半打（無效保管退洋）
四川總經理重慶小梁子會仙橋七十一號金城藥房 外埠函購款由郵寄匯下敝號見款郵藥不誤（信內附有鈔票半途遺失概不負責）

新蜀經濟

債市更見漲好
陝局好轉人心感興奮 交易增多行市亦漲旺

此間善後公債、昨交易所前市開盤、統債雖鮮起落、但因陝好轉、人心頗感興奮、買賣均不之人、行市盤旋穩好、收盤成交九十餘萬、後市開盤、因統債三月期開出、市漲六七角許至九角、人心更較堅穩、紛紛吸收、各期市漲一角許至二角、交易亦增多、但多方仍有拋售、漲勢始告遏止、成交一百萬左右、目前債市、在時局樂觀過程中、似有再漲之趨勢、惟此間近期頭寸尚覺調勻、恐亦不致有大起落云

一月二十七日交易所前市

期口	開盤	收盤
一月底	七一、九五	七一、九〇
一月半	七二、四〇	七二、四〇
二月底	七二、八五	七二、九〇
三月半	七三、五	七三、二〇
三月底	七三、五〇	七三、五〇

一月二十七日交易所後市

期口	開盤	收盤
一月底	七一、九五	七二、一〇
一月半	七二、五五	七二、六〇
二月底	七三、〇五	七三、〇五
三月半	七三、三〇	七三、三五
三月底	七三、六〇	七三、六五

桐油市旺有交
棓子市平昨成交百餘担 餘貨市平疲交易仍零星

山貨羊皮、申市自做價二百〇二元、出有交易後、近日生意稀少、勢氣稍現弱象、抵申之貨、約計三百餘件、但刻因運輸艱難、各字號心理尚爲穩健不願輕售、渝市昨成交約千張、市氣平平、普通貨做價一百三十幾元至一百四十幾元、雜路貨價一百二十幾元、行市高低不一、麂皮昨成交數百張、做價一百六十幾元、勢氣、工穩、黃牛皮四十四元、毛水皮十四元幾、撐板牛皮二十九元幾、以上各貨交易仍零星、來源亦不多、行市平穩、棓子昨成交一百餘担、做價一九元六、市況平常、桐油出交數百担、做價四十幾元、至五十幾元、看貨做價、勢平、雜皮昨小糙生意零星、計換皮六元八、花猫、獾子一元八魚猫一元一、各貨市均平疲云

鹽市上漲
昨交巴鹽數十儎

本市川鹽、近因舊歷年節逼近關係、各地銷市發動、鹽價亦上漲、巴鹽銷市尤較活躍、連日成交約七八十儎、計炭巴鹽市價昨由十元餘、漲至十一元、草白巴鹽做價十元〇九角、市均俏快、至花鹽價、仍在十元五角之間、交易零星云、

紗疲交少
昨成交二三十件

本市棉紗、昨成交二三十件、行市又見回好、氣勢頗爲工穩、惟因年底結束期近、外地採辦者少、銷路極爲細微云、茲誌昨行市如後

廿支藍人鐘四百一十六元
廿支紅雙蝠四百〇六元
廿支老金城三百九十七元
廿支新三羊三百九十六元

出口量增加
漢口去年桐油

（續二十六日）【漢口航訊】、此間專做桐油出口之鉅商、均有悠長歷史、資本雄厚、設備應有盡有、於榨油機械、壓濾機械等、均有設備、其中如施美洋行、每年輸出之油、佔漢口出口總數三分之一、去年一年中、輸出總數爲二萬八千六百九十一噸、該行遍設分廠於產油區域、其油專輸美國、信用卓著、國內桐油市價、惟該行每日與紐約交換行情估定每日市價、各桐油行商亦視施美掛出之市價牌爲交易標準、次於施美者爲四川聚興誠銀行桐油廠、去年輸出亦達一萬一千餘噸、故漢口桐油貿易、已全操于華商手中、由富有茲業頭腦之商人、按照歐美需要標準、提高成份、挽回已失信用、降至去年、出口桐油乃集中施美等數鉅行、每年出口千噸以上者、祇十三家、故品質市價已易於劃一、若施美、聚興誠等、并皆設有桐樹試驗場、具生改良、種植之試驗、收購桐油之合作、亦設有自辦之新式榨油廠及倉庫、與桐農民合作、甚密、近年產量倍增、該商等之勸導力、不在少、茲業中人均抱樂觀、成份輸出數量定可逐年向上、陝于去年一年中、輸往歐美二洲之桐油數量、列表于後、

民國二十五年每月輸往美國桐油數量（噸）

月別	數量
一月	八・三六五・八五
二月	六・二八四・六七
三月	四・九〇九・六三
四月	五・一三七・八五
五月	七・七二八・五六
六月	四・四三〇・八七
七月	三・四八一・四〇
八月	三・九四三・四五
九月	二・七九〇・〇〇
十月	五・一六三・〇六
十一月	六・四三三・四三
十二月	六・九八・三〇
總計	六五・四六七・〇九

二十五年輸往歐洲桐油數量

月別	數量
一月	七七一・〇〇
二月	一・一七七・三八
三月	一・三〇二・三四
四月	七八四・八七
五月	一・九八七・九一
六月	一・四九一・四二
七月	一・九七八・八八
八月	七七三・二四
九月	二九一・三四
十月	九五九・二六
十一月	四三七・九八
十二月	五二五・五四
總計	一二・四八三・二八

（完）

輪船消息

進口

船名	來處	到期
民有	敘府	二十八日
民律	同	二十九日
遂寧	同	二十八日
合川	淞溉	同
元通	涪陵	同
民法	合川	同
民寧	同	同
民信	溫泉	同

出口

船名	去處	開期
民蘇	青灘	二十八日
民有	敘瀘	二十九日
民律	同	三十一日
植豐	同	二十九日
遂寧	同	同
合川	淞溉	同
民聽	涪陵	二十八日
元通	同	二十九日
民約	合川	二十八日
民寧	同	二十九日
民法	同	二十九日
民居	溫泉	同
佛亭	木洞	二十八日

娛樂

今日電影
新川 女性的仇敵
寰球 花草
民衆 天空女侍
上江 馴悍記

今日平劇
（重慶）夜場 李、鹿台恨、新戲迷傳、七父子官兵、

今日川劇
（又新）午場 林、戰袁、大佛會、龍關、北祁山、場斬寺、包公判釘、夜教子、姚期、情探、雪梅殺院、叔帶亂宮、請醫

贈送德國強身補腎

康爾泰

◎康爾泰說明◎
諸君如患腎虛血虧陽萎早洩之病，致神經萎縮不振，精液缺乏，房事不能，請速服德國「康爾泰」，內合最豐富滋補成分，乃採取雄虎內所含之精素，而孟佐以青春．動物體內內分泌特製劑，功效善能滋陰補腎，補精種子，強壯筋骨，扶陽固本。

◎康爾泰主治◎
天先不足，腎經虧損，房勞過度，手淫斲傷，精液缺乏，遺精滑精，子嗣艱難，生殖機能減退，陰莖短小，夜夢交鳴，心跳悸，作嘔氣喘，等症，凡由腎虧所發之各種症狀，服「康爾泰」一日見奇功，連服一月，血色滿面，體幹堅強，精神充足，早得痊愈矣。

◎康爾泰特點◎
此藥純粹補腎，非市上所售之舊藥品可比，如無病服食，永保無虧，陽萎按症服之，且體健壯永遠，青春美容，快美，必得其效，此藥性質和平，延長壽命，耐久不壞，神品可比，百病不侵，男女老幼均可服食。

◎贈送◎
一打但每人以良機外埠函購貨款匯到以原班回件、請速試服、一切郵力費加失、此藥每盒五元、凡打一號者、賈一盒、如買十盒、郵寄不失

◎本市代理處◎
鄒容路大梁子東亞藥房、大梁子蒼坪街啟新藥廠、都郵街新豐藥房、中英藥房、大梁子華英藥房、都郵街人民公園藥房、都郵街歐美藥房、小梁子藥房大陸、專賣處、美洲、等、以上十二家大藥房有售

重慶推銷處 重慶上大梁子二拾貳號內貳樓呂佛旅館 駐渝德華氏藥房 電話六百五十九號轉

爲婦女界謀出路

演武廳 勝家總公司附設婦女縫紉班 招生

日期 陽歷三月六日開學期前報名（陰歷正月廿四）
資格 十四歲以上品行端正者
學費 一律免收
學科 縫紉科 裁剪科 刺繡科
食宿 遠道者可寄食宿
畢業 兩個月詳章承索即奉

贈券

新生活格言文 翰林墨寶
美國真金自來水筆 精美日曆
名家書冊碑帖
當一懸掛，以作吾人處世之導師，偉人照片，洋一元寄上玉照二十六年大號新生活標準格言，文觀四幅，精美日曆，長尺寸，泊州號懸掛的大名人牌字，好集兩冊附贈碑帖五壯大書，既五種作裝，簡要詳述新生活之意義，一可屏，復以新生活意義全，欲一張寄上，五作吾人，觀祖，△贈券附劵四角，每劵當一元，並附洋二元，蓋此贈券，可值十餘字，△新生活格言文，實行新生活之機，政府國民衆均以全國爲喚醒之要，將此珍品贈送公眾
△鄒購金筆頭兩枝，每一券限買六枝，並合買六組加一枝，加贈江翰林國棟玉板，用號寄來，不負責任
△社經理天津益世報、大公報，國論正確，言論雜誌，富，各省市大小日報，刊物，有卅年歷史，居全國大報之一，良機勿失，△
上海 英界五馬路九福公大樓 四海書社經售

磁板書相爲中國藝術界唯一發明雖萬洗千磨水浸火烘日曬雨淋終不改色其在文化史中之價値可想而知過去雖然發明多年乃爲吾省所獨有他如漢滬等地僅一二而已貴地人士欲繪書非轉託親友不可、轉託人殊非易易、本館爲同胞需要起見、特來渝創設就地自繪自書、讚款且易、各界同志請來參考、認爲滿意方告成功否則金退還甘願負擔郵寄損失、試

江西兄弟瓷相館啟 二三牌坊號

生生醫院添聘醫師擴張啟事

敝院開設重慶服務社會有年深蒙各界人士推許爲銘感茲爲普救病者及利便平民起見將院務改進擴充加聘留日醫學士辟英醫師常川駐院主持醫務統治男婦老幼內外全科精醫一切喉患諸般眼疾皮膚花柳各症

中國航空公司渝蓉線客票減價通告

本公司渝蓉特分快班巨型機每星期一三五由渝飛蓉每星期二四六由蓉飛渝自十月十日起重慶南京單程減爲三百一十元來回減爲五百五十

民生實業公司招包伙食啟事

如欲承包本公司輪船伙食者，須有一，辦理伙食經驗，二，須資本充足，三，能取殷實鋪保，詳細情形請到本公司膳務股接洽可也

養鷄方能得卵 儲蓄然後致富

養鷄產卵人人都認爲一種生利之事業惟須日飼小雞使成毛羽豐滿之大雞方能產生多量之雞卵孳生蕃殖猶利致富儲蓄亦爲致富之要道如按月節省浪費湊成三元六元或十二元加入本會到期滿還本時連同優厚之紅利即可領回一筆整款不啻飼養小雞使成大雞惟養雞須待相當時期方能產卵至本會之儲蓄則一經入會即有中彩之機會特彩二萬五千元由本會担保貼足另有頭二三四彩附彩末彩等甚多利益優厚希望巨大有志儲蓄者幸速入會

詳章承索即奉

中央儲蓄會重慶分會 會址小什字 電話六九一

本會爲便利儲戶起見於都郵街[illegible]設立辦事處有志儲蓄諸君亦可就近接洽

商務印書館26年度 第二次特價圖書

特價書分期發售 於每星期日公布 各售七折四個月

敝館歷年出版圖書，不下萬種，每年新出之書，均在千種以上。各書定價除極力從廉外，並隨時斟酌情形，發售特價，期減輕讀書界之負擔。惟同時發售特價圖書種數過多，購書者對於選書購買，仍感不便。本年度之特價書，改用分期而有系統之辦法：每逢星期日開始發售特價書一次，約二十種，初版書及重版書約各占半數，每書特價按原定價七折，有效期爲四個月；科目則務求具備而平均。凡此皆所以謀讀書界之便利。區區之意，尚祈鑒察！茲將本年度第二次特價書目開列於下：

科目	版次	書名	著作人	冊數	定價（元）	特價（元）	郵費（分）	特價起訖期
總類	2版	漢晉學術編年（國立北平師範大學叢書）	劉汝霖著	4	2.40	1.68	15.5	一月十日至五月九日
哲學	1版	中國哲學史大綱（大學叢書）	胡適著	1	1.80	1.26	13.0	一月十日至五月九日
	初版新出	老子述記	朱芾煌述	1	1.00	.70	13.0	一月十六日至五月九日
	同同	邏輯（大學叢書）	金岳霖著	1	2.60	1.82	15.5	一月十二日至五月九日
社會科學	初版新出	中國社會經濟史（各國社會經濟史叢書）	森谷克己著 陳昌蔚譯	1	.70	.49	10.5	一月十二日至五月九日
	同同	日本社會經濟史（同上叢書）	內田繁隆著 陳敦常譯	1	.70	.49	10.5	一月十三日至五月九日
	同同	英國社會經濟史（同上叢書）	堀經夫著 許嘯天譯	1	.70	.49	10.5	一月十五日至五月九日
	同同	美國社會經濟史（同上叢書）	猪谷善一著 張定夫譯	1	.70	.49	10.5	一月十四日至五月九日
	同同	（星期標準書）華僑問題（現代問題叢書）	丘漢平著	1	.45	.32	10.5	一月十六日至五月十五日
	同同	鐵道年鑑第三卷	鐵道部秘書廳編	1	4.0[illegible]	2.80	23.0	一月十五日至五月九日
語文學	1版	音韻學通論	馬宗霍著	3	2.40	1.68	15.5	一月十日至五月九日
自然科學	初版	科學方法論（漢譯世界名著）	Westaway著 徐韋曼譯	1	2.20	1.54	15.5	一月十日至五月九日
	3版	動物學大辭典（縮本）	杜亞泉等編	1	7.00	4.90	30.5	,,,,
應用技術	初版新出	農業研究統計法	Love著 沈驪英著	1	4.00	2.80	23.0	一月十一日至五月九日
	同同	有機工業化學（國立編譯館出版）	張克忠 趙鏞聲編	1	3.00	2.10	15.5	一月十三日至五月九日
文學	2版	德伯家的苔絲（中華教育文化基金董事會編）	Hardy著 張穀若譯	1	3.00	2.10	23.0	一月十日至五月九日
	初版	還鄉（同上叢書）	同同同同	1	2.80	1.96	15.5	同同同同
史地	2版	標準漢譯外國人名地名表	余祥森等編	1	1.60	1.12	13.0	一月十日至五月九月
	初版	長安史蹟考	足立喜六著 楊錬譯	1	2.40	1.68	1 .5	同同同同
	2版	近代名人與近代思想	Scott著 鍾建閎譯	1	1.20	.84	13.0	同同同同

第一次特價書二十種 另印目錄贈閱

民生公司三峽廠物產部特別啟事

查此次舉行獻迎顧客費遊覽北溫泉本週截至昨日止共贈出號碼券五千六百號已於昨日在小樑子三峽廠售貨處當衆抽號茲將抽出號碼列後希得中各顧客務於本週星期四日（二十八日）以前持券向物產部換取遊覽證

計抽出之號碼：二四一六 三一九〇 三三〇四 一二二七〇 二〇八〇 三〇一四 三〇四七 五三二五 四七八八 二二三八 五〇四五（如有錯誤以本部號碼單爲準）

炭圓大王

本廠炭圓精選材料杠炭淨渣伏天製造燃燒耐久價値公道 定價定從隨教隨到認牌爲記謹防假冒大小三種顧主隨要 展覽九所 歡迎各界

德濟女醫院

院址天主堂街二十號 電話第四百九十九號
門診時間 午前八時至午後四時
出診時間 午後四時至八時

國家圖書館 資驗區署

社會服務版

（一）徵求廚司

鳳兮先生：敝處現需廚司一名，煩為徵求，條件如下：一，品性端正，無嗜好，能取得妥實鋪保者，二，能做十人以上之火食，三，年齡在二十多歲以上，四十五歲以下者，四，待遇每月工資八元，如成績優良，得酌給津貼。

如有應徵者，請到南岸玄壇廟警察局內向李先生道平接洽可也，弟李道平啟

（二）徵求繕寫員

逕啟者，茲有急待繕寫之件，請貴報代為登報徵求繕寫員四人，每月工食費二十元，須二十歲以上，無惡劣嗜好，品行端正者，並自備小楷一篇，并簡明履歷一份寄下，偉資選擇，合則函約，不合恕不答。新蜀報公鑒 負責徵求人楊吉承啟住都郵街十七號附二號

（三）徵求剪裁技師

逕啟者，此間某女子工業社擬雇請一裁剪技師，兼為人裁剪，素仰貴報能為人謀事，更館為事尊人，用特函請代為徵求，倘有應徵者，請到範市場民生實業公司向郝德柱君接洽，錄一模一條件如左：

1. 女性
2. 年齡二十至四十歲
3. 能作普通西式（學生服中山服童軍服襯衫……）裁剪者
4. 品行端正無不良嗜好者
5. 須試用半月或一月後，始決定雇請與否
6. 待遇須試用後面議，但不得超過十元

此致新蜀報社會服務版 郝德柱敬啟

醫藥問答

凍瘡

趙獻武問：鄙人十餘年來，每年十一月間，足上即漸漸害凍瘡，日間痛癢難受，工作不便，晚上加之奇癢，睡覺時放在被褥間十分鐘後，尤甚，令人寢不成寐，如坐針氈，望先生速賜一良法，能止痛癢，那不但鄙人感謝，即社會上之一般害此凍瘡者，皆不約而同的感謝無涯也。

秦靜明醫師答：凍瘡由于皮膚受冷過甚，致血管運動神經麻痺，局部充血，故現紅腫；久凍則成潰爛與壞疽。預防之法，宜從秋季起，常用冷水摩擦身體，使其健狀，能耐寒冷。治法：（一）在紅腫時，宜塗以海碘酒，或樟腦酒，每日一次；或常用熱水作長時浸洗，然後包以棉花，保持溫暖，數日即癒。（二）若成潰爛，可貼以硼酸油膏，外裹洋棉。（三）若成壞疽，可先用硼酸水溫包，繼將壞疽除去，貼用硼酸油膏，此外市售之有效凍瘡藥膏，亦可貼用。

檀香油無礙生育

胡子芥問：鄙人因病，經友人介紹服檀香油，現已數天，又聽人說該油有礙生育，特問貴版是否確實？且服過多時，有何現象？請予答覆，是感！

秦靜明醫師答：檀香油可服，無礙生育。惟貴恙若不治癒，或有礙生育，檀香油服過多，致胃腸消化不良。

濫醫師黑幕經本版揭穿後

該醫師竟叫流氓打人 被害者興材二次呼救

鳳兮先生：為我在二十二日貴版所載江湖濫醫生騙財及求機助之文後。我的老師夏榮生及裴鏡遠，會榮西三人，大不滿意，於是我孤兒寡母，逐吃禰了。在二十四日午後四鐘，遂糾合流氓六七人來保飾院我家脅迫着，氣勢洶洶的把我孤兒寡母恨倒說。敢於登他的報，非照約拿錢不叫，（請參看二十二日所登始末），甚至於以暴力來對付了。我母親被迫的無辦法，祇得把他們抓乘醫察局告訴理剖。而義亦祇得再來向貴報請發言論，主持正義，援助我可憐的孤兒寡母一下，拜從進才廳與各界的注意，代貧弱受欺者打抱不平啊。敬請編安！興材重卜言

服務回聲

（一）請張陵君去作僕役

啟者貴版職業介紹欄內有張陵願充僕役，請即轉行通知着其到敝號接洽為荷，下石板街菲菜園六號昌泰字號啟

（二）請王淑庵趙素珍兩君注意下列四信

鳳兮先生：昨閱貴報社會服務版，載有女性王淑庵願任私人住宅女傭，舍間現正需一能烹飪之女工，請囑彼於三日內到千廝門大院壩順城街十七號接洽可也。康伯巽上

鳳兮先生，頃讀貴報社會服務版有趙素珍女士願為女傭，敝宅正需女傭一人，請轉達來敝舍面洽，此懇，并候撰安 李兆瓊謹啟

鳳兮先生道鑒：（敝宅繡壁街七十二號王宅）閱貴報二十四日職業介紹欄內有王淑庵趙素珍兩人均約諱職業，敝處現正需用此項人員，請轉偽彼等前來下列地址接洽為荷，此請撰安 城外康寧生小園內何誠謹啟

逕啟者，頃閱貴報社會服務欄內載有王淑庵及趙素珍二女士，特懇貴報代為介紹職業，茲舍下及敝友家中均需要有相當智識之用人，託貴報通知伊等迅速前來「炮台街八號胡公館」為盼。此上 新蜀報台鑒 康振鈺啟

（三）請張，王，張三君來取信

王夢山，張陵，張夢石三先生：有某校來請先生去接洽職業的信存本報發行部，請即來取去接洽。

……師醫學深邃經驗宏富領有南京醫師證書在粵各大醫院服務有年活人無算渝市得此良醫社會人士獲益當非淺鮮本院並為平民實益起見每日由十一時至二時止免費贈診各界人士希為留意 地址石板街一號 電話九一二號
院長梁殷典披露

五元重慶上 單程減為三百二十元來回減為五百七十五元機內座位舒適當日即達詳細情形請詢
中國航空公司重慶辦事處 豐擧街五號 電話一五六七六五

祥記寒敵杠炭圓廠
廠址東水門內順城街三十八號

急症接生駐院醫師 院內備有清潔房間可以留醫留產 診治科目 內外科 產婦科 小兒科 院長熊德華女醫師啟

遺失匯票
卓夫遺失由四川省銀行陽新辦事處匯重慶縣幣壹千元匯票壹張，當日在縣遺失，向陽新縣行止兌，除掛失并向重慶市政府參議會陽商會分別呈請備案外，特再登報聲明作廢。楊卓夫謹啟

陳仁恩啟事
陳仁恩於十八年二月在重慶美豐銀行每月存儲洋五元滿十五年領取之定期詢存款，僅存七個月計洋三十五元即中止，嗣以該行所給存款通知單及仁思私章因家遭火災均被焚燬，覓具舖保向該行取外，特登報聲明，無論何人拾得，均作廢無效，此啟

遺失啟事
茲於本月二十四日在途遺失本行營運處二十六年備用八〇號證章一枚，如有人拾得，作廢無效，特此聲明。貿顧標謹啟

尋狗啟事
啟者鄙人喂有狼種大狗

洋房招租
茲有大井巷十九號有洋房壹全院又小院壹向分租俱全院內樓台亭閣花木油榭不特空氣充足平地可見山水電燈自來水俱全如願租者駕至看明面議可也

雜項
一隻犬于本月二十五號晨失蹤，如有仁人君子拾得之後，請即逕送本市志誠巷八號內史金甫收，當即酬洋五元，備款以待，決不食言，除向警察局備案外，茲特申明。史金甫啟

欲解脫家庭負担者注意
武庫街自勵工業社，費千餘元資本開辦，迄今已歷三年，其目的在使家庭婦女，走入社會，并以作工所得，供給自己生活。數年以來，持此目標前進，頗獲效果；且有若干婦女，因此獨立生活。現因主持人別營他業，無暇兼顧，願以極低代價，全盤出頂。男女同胞，如具有同樣願望，或家庭負担者，均可向本社接洽，機會難逢，幸毋錯過！武庫街八十四號自勵工業社啟

落英日夜美術照相館
七折一月慶祝新歲
報名相特廉 四寸二張特價六角 二寸四張特價五角
地點：小樑子二號覲陽巷口

朔風凜烈，促人肌骨，偶一不慎，最易受病，預防之法，莫如常備，最經濟，最便利，之虎標四種良藥為佳

萬金油
四時合用不但可治傷風感冒及虫蛇蚊虱等毒虫之咬傷以及燙傷凍瘡疔瘡等症一經此油搽於患處立見功效而尤於沉重傷風霍亂吐瀉中風中痰暈倒地在不省人事之際以及小兒緩急驚風危急症狀若酌量用此油以熱水吞服後立見起死回生之神效

八卦丹
常啣此丹一角於口中無病時可提神止渴避疫防疾如逢咳嗽氣悶嘔吐暈車暈船以及醉酒之時若用此丹一角啣在嘴中或用熱水吞服則一切毛病皆可立即消除

清快水
此水有補助消化消風降火之功能凡胃弱腸胃積滯食物不消化積熱在胸浮火上冲影響牙痛以及痢疾等症照本仿單一服此水則週身舒服精神頓快

頭痛粉
頭痛牙痛耳痛頸痛以及筋骨酸痛等症服此粉一包其痛立失

地址 重慶道門口狀元橋廿號 虎標永安堂重慶分行謹啟 長途本市電話掛號一零六四 電報掛號 HAWPAR
代售處 各處商店均有代售

雙妹老牌化妝品
出品繁多國製鼻祖

廣生行四川分行
重慶商業場永齡巷第四號

致富之捷徑
一等獎一號 獨得二十五萬元
二等獎四號 各得五萬元
三等獎二十號 各得一萬元
四等獎一百號 各得二千元
此外尚有獎額三萬餘號
國民政府航空公路建設獎券辦事處發行 上海愛多亞路一八三至九號
（三十一）
四川總經理處 重慶道門口 鈞記公司

特製樂的能
金龍至尊油
救急扶危 善治百病
凡中暑時疫反胃腹痛頭痛傷風感冒暈船暈車無不奏效
此油品質高貴藥力宏大功能清心醒腦順氣化痰防疫治疹誠家居旅行必備良藥
新星西藥行經理 上海郵政信箱一五〇五號
贈券 原價五十包實洋三元 剪券祇收一元
內服外搽 百用百效
愛琪兒
雪花 護膚 美容 第一
贈閱大觀園 國內藝壇各種常識健美秘訣醫世文字包羅萬象祇須附郵十分投上海新箱一五〇五號即寄 常備百用百效金龍至尊油一盒奉贈

一筆舊賬從此勾銷

存渝地鈔昨全焚燬

票版亦在百餘人監視下同付一炬
存蓉廢票七百餘萬即赴蓉焚銷

前地方銀行鈔票三千七百餘萬、自經行營頒布整理辦法、照票面額八折收銷後、即由財政特派員公署、全部接收保存、從二十四年九月開收、至十二月收清迄今、已歷年餘、最近、財署奉部令、飭在成渝兩地、分別焚燬、

焚燬地鈔 共二百六十八箱

關特派員乃定於昨日在公共體育場、先將存在重慶方面之地鈔二百六十八箱、共三千〇〇六萬一千餘元、及燬券二十六箱、票板六箱、全部焚燬、然後再由成都、主持焚燬、該方面所存之地鈔七百六十六萬三千餘元、事前關氏

爲表示昭鄭重、曾發關大批讀東、邀請有關各方參加監視、並特請行營、省政府、綏靖公署、民政廳、財政廳、教育廳、建設廳、市政府、警備部、警察局、銀行公會、錢業公會、省銀行、憲三團等機關團體證明、屆時各機關團體、均派負責代表出席、

財部特派 王文蔚就近監視

財政部並電派四川區稅務局長王文蔚就近代表監視、各機關出席人、計有財政監理處長關吉玉、四川稅務局長王文蔚、行營第二廳長葉元龍、綏靖行署副官長景玉泉、中央分行經理潘益民、副理刁培然、中央總行祕書奚炎、警備部副官處長周相相、行營經理處代表劉與海、市政府代表熊淦、警察局代表李貴、財廳代表屈常、地方法院代表黃熾、建設廳代表蔣商斗、憲兵司令部代表陳福五、銀行公會代表陳曉鐘、錢業公會代表張民生、省銀行代表劉泗英、單汝玉及江巴征收局代表與財特署、財監處、中央銀行職員等共約一百餘人、焚燬時間、本定午後二鐘、因裝箱過多、（共三百個）運輸到場、裁角需時、故延至六點半鐘、方告開始、

（由右至左、爲截角地鈔之種類、最左爲燬後之灰燼）

消防隊警 救火而來反助火

公安局爲恐焚燬時、火花飛舞、危及附近民房、臨時特派救火車一部、配備消防警一隊、到場担任預防工作、午後六鐘三十分鐘、裁角完畢、關特派員當下令舉火焚燬、一時煤油氣臭之下、現出青煙、不一霎那間、全部廢券、均着火引燃、勢焰熊熊、不可嚮邇、站立旁邊之消防隊警、因見廢鈔重疊、甚厚、不易立刻燒滅、當鹽量撳之入火、以圖迅速完事、本爲救火而來、覺做助火工作、亦會場中可紀之一趣事也、

關奚兩君 均不勝今昔之感

此外關特派員及前中央分行經理奚炎、均曾對於收回地鈔、親與其役、此次奚氏視察行務、至此、便中被邀參加、自不勝今昔之感、而關氏於提及市商會開市民大會之夜、一事、則猶感不置、可見社會上一事之成、確要經過若干週折、據省銀行裹理劉泗英談、地行鈔票因發行額稍多、誠經過相當擾攘、但當時剔匪經過、若非此券揭注、則軍事進行、儻爲周轉市面起見、故發行之數不多亦尚有六成現金四成保證之準備金、是年八月、又由督署命令組織地方銀行兌換券準備庫、專司地鈔發行保管事宜、行庫各自獨立、當時截至七月底止、地方銀行原發行之鈔票五百六十三萬元、連同六成現金四成保證準備、均交準備庫接收、其後此項鈔票、陸續增發至三千餘萬元、而剿匪軍事又在緊急之際、適值委員長蔣節鉞蒞川、聽於申匯飛漲、洋水激增、百物昂貴、亦不免發生困難云、惟自今以往、所謂地鈔已成歷史上之名詞矣、茲將關吉玉在昨日會場上發表之書面報告、覓誌如次、

上，汽車上之木箱內貯截角地鈔。下，木箱堆砌後只待舉火。

書面報告

查前四川地方銀行、在二十三年一月、由四川善後督辦公署劃撥資本、組織成立、由財政廳第二印刷所、印刷十元五元一元券、共三千五百五十六萬五千元、五角券一百六十六萬七千五百元、一角券四十二萬四千元、銅元券二百萬串文、（按九千二百文合一元）共合三千七百八十七萬三千三百六十八元三角、當時有未收回之地鈔、自應一律作廢、以資結束、茲奉部令、飭將收回地鈔、分存成都重慶兩處、就地焚燬、幷將截下票角如數繳部驗銷、用昭愼重、所有應行焚燬之收銷地鈔、及票板廢券各數目、分別列表於後、

渝蓉兩處銷燬前地方銀行鈔票及票板廢券數目表、

（一）存渝地鈔、十元券一千七百三十七萬四千四百六十元、五元券、四百零七萬三千七百五十元、一元券、六百五十一萬九千五百九十五元、五角券、一百四十七萬六千三百三十九元、二角券、四十萬零六千八百零三元八角、破券、三百三十一元六角七仙、銅元券、一百九十三萬二千零四十三串、按九吊二百文，合洋二十一萬零零零四元六角七仙、合計、三千零零陸萬一千二百八十四元一角四仙、

（二）存渝地鈔票板及廢券、已燬票版、三百四十二塊、未燬票版、一百二十九塊、五角樣木券、一千九百七十五角、十元樣木券、九千九百五十元、十元券、二百一十四萬四千元、未完成十元廢券、七萬九千一百張、完成各種鈔券、一百零二萬八千三百八十張、

（三）存蓉地鈔、十元券、六百四十三萬九千九百九十元、五元券、五十三萬四千七百七十元、一元券、五十二萬三千四百七十六元、五角券、一十六萬五千六百九十二元五角、合計、七百六十六萬三千九百二十八元五角、

唐華今召煙商開會

研討實行統制運銷煙土辦法
利濟財團容納平民銀行加入

禁煙總局長唐華、前日由落來渝後、對於利濟財團參加股份、會從新考量、現已決定容納平民銀行加入、投資額定爲二十萬元、並將江海銀行股額由一百一十萬元、減爲八十萬元、增加省銀行股額爲六十萬元、以示平允、又唐氏因值此實行統制運銷之初、煙幫方面、是否尚有困難、應待當面垂詢、特定於今日召集煙幫代表開會、研究一切云、

救濟川省米荒

滯宜食米今起運川

吳受彤近與民生公司交涉結果

民食救濟委員會委員吳受彤、近與民生公司交涉、將滯宜食米運川、已得該公司承認、從今日起開運、吳氏因恐數量過小、難敷分配、致電慮作乎、氏請轉電民生公司加輸趕運云、

重慶廣播台

波長改短

每晚廣播時間改自六點鐘起

川康綏署重慶廣播電台、波長原爲四百一十七公尺、近發現與西安電台相擾、現決自一月廿八日（即星期四）起、將波長改短爲二百三十三公尺、即一二九〇千週波、每晚時間亦改自今后六時起廣播、其轉播中央電台時間、仍爲七時至七時半、云、

葉元龍

今由渝飛京轉陝

行營第二廳長葉元龍、定於今日由渝飛京轉陝、

不敷救濟 再發粥票千張

朝天門粥廠、自改發粥票後、秩序漸佳、已不如昔日之擁擠、惟未領得粥票之貧民、爲數頗衆、刻經該處聯保主任呈報中城分局、轉報警察局請示結果、已由警局另行補發粥票一千張、交由中城分局發交各貧民領訖、故領得粥票之貧民、現無不額手稱慶、

粥少僧多 嚴禁乞丐入境

本市警察局、以今年渝市救濟貧民辦法、業已設廠施粥、惟外縣貧民得此消息、趕來渝市者頗不乏人、即就現況而論、粥少僧多、[illegible]

市公用事業整委會

事務技術兩股成立

何九淵蔣南斗等分任兩股正副主任

公用事業整理委員會、昨日午前十點半鐘、在重慶銀行開第二次會議、各委員均到、議決事項、係將事務技術兩股、就日成立、並推定何九淵爲事務股主任、劉靜之爲副主任、蔣南斗爲技術股主任、任敬先銘爲副主任、其餘工作人員、俟各公用事業機關將職員名册報來、再行調派、據蔣南斗氏語記者、本會對自來水及電話所、已決定同時整理、整理辦法、決採公司制、增加商股、由官商合辦、惟究應增加股本若干、始能做到自給自養、則須加以通盤籌劃、方可確定、而自來水之應使家家有管、則爲本會今後之首要工作云、

金鋼鑽

米荒中的悲劇

人而到了喫白泥求活、已經是極人世之慘苦。因挖白泥而致崩岩、竟遭壓斃、這更是慘苦中的慘苦了。

報載武勝清和鄉窮民、因掘白泥、致崖洞崩頹、竟有四十餘人、被活埋在洞內、經人救活者、僅有五人、這眞是米荒中殘酷的悲劇了！

關於防止米荒、救濟飢民、本鑽也曾一再談到。希望各縣當局、務要用全付精神注意此一問題。不然的話、像武勝縣這一類的悲劇、還不知要發生多少呵！

川湘長途電話

即開始架設

由巴縣至沅陵分三段工作
設綫工程專員請備妥電桿

交通部巴縣局、前奉令籌設巴縣至沅陵電話、[illegible]消息、架設路線、業經派員[illegible]、亟待興工、俾早日完成、[illegible]第一隊由巴縣至彭水、[illegible]秀山、第三隊由秀山至茶洞、[illegible]部派之設線工程專員黃東[illegible]、昨日特函各縣府、請將[illegible]應用、（新生命）

南廠收容壯年乞丐

昨日關路淘金

工作半日淘金二分關路里餘

巴縣四鄉貧民多食白泥充飢

海棠溪施粥北廠、爲實行以工代賑、除殘廢者正接洽進行打草鞋事宜以外、凡收容之壯年乞丐、已於昨開始淘金及關路工作、

成績雖小 表現勞力偉大

關於淘金方面、該廠本欲多分配工作之人、以期收獲良好、殊臨時僅借得淘金船子四架、故亦祇分四組、在海棠溪河岸一帶淘寬、同時即另派壯年乞丐十分之八關路、當將由該地渡船一段之鵝卵石、完全闢、寬爲一丈四尺、長約一里、至淘金以半日之工夫、卒得純金二分餘、此雖不可謂有良好之成積、但却充分表現了勞力之偉大、且時積月累、其成積當亦不小、

該廠現以所備淘具少、又屬暫借、淘殊不能作大規模之淘取、故決請市府自製新郝子二十架、以備分配、所需費用、以每架約二十元、共需四百元之譜、

巴縣農村講習會員

昨舉行甄試

百零三人與試定明日放榜

巴縣保長訓練班本日（二十七日）在巴中校舉行書記戶籍員農村合作講習會員甄別考試、由該班副班長魯自昌主試、屆時計共到受甄別學員一百零三名、依次入場、幷派人監試、一切考試頗爲嚴格、定明（二十九）日放榜、茲將試題誌次、（一）（公文）擬聯保辦公處奉令妥擬本鄉鎮整理保甲戶口實施辦法呈覆縣政府請予核示文、（二）（常識）一、廢除常練隊後、冬防時間地方治安應如何維持、試舉所知以對、二、倉儲爲防荒要政、又關國防、迭次通令飭辦、向無成效、究應如何推動、始於事有濟、於民不擾、各抒所見以對、三、略述我國農村潰崩的原因、四、中國舊的農業信用有那幾種、其缺點爲何、

市聞縮輯

△市商會通知各商、於舊曆節後、一律換用新式賬簿、

△警局將招考司法警十名、辦法正簽呈局長核示中、

△江北縣定小學教師、現經省府核定合格者、僅熊全裔等十三名、

△綏署被服廠十八日夜被竊之縫級機鐵牛二部、已於前日在日新代當內清獲、

△電局續辦第二期服務訓練班、分渝蓉兩地招考、今日起開始報名、

△重慶區中考試卷、定今日由副主試文澄乘車運蓉、

△巴縣府昨令各區長、迅將各該區遺漏煙民、於文到十日以內查明、呈報禀轉、

△廣安縣長劉元祥前奉調入京受訓、畢業返蓉、昨劉已由蓉搭車來渝、即返廣復任、

△唐華昨赴一區禁局、召集屬員訓話、勉各員安心工作、新任一二兩科長定今日到差、

△江北人民團體幹訓班昨在永年門外演習野外、

△江北縣府第三科長周象儀、以各小學設備簡陋、特撥二十元選購教育用品、充實內容、

△警局發覺市面常有人借善騙財、昨特通令各分局切實取締、

△巴縣縣長羅國鈞定三十日召各小校新委及調任校長訓話、指示應興應革事宜、

△江北區保甲、已編製完竣、全區共計四十三保四百三十甲、

△江北興隆場牛王廟兩小校校長、縣府委黃元亮李揚充任、

△所得稅四川辦事處昨函市商會、謂各業對於所得稅如有良好意見、可具函建議、

△化龍橋公民昨贈該地聯保辦事處憲兵第一連題字「桑梓長城」錦旗一首、

航空消息

一月廿七日

進口機

一、成都號、由上海來、乘客有葛維夫、張適成、曾以鼎、潘樹廷、江雲霖、黃宗芝、劉千俊、羅國葆、曾遂一、郭宗海、楊金泉等十一人、該機明晨由蓉過渝返申、

二、蚌埠號、由成都來、乘客僅徐次珩一人、該機今午返蓉、

出口機

一、沙市號水上機、到漢口、載客有葛天浩一人、今日下午仍有水上機由漢來渝、

二、成都號、載客有傳友周、張振公、何夫人、郭叔鼐、曾通一人、宗海等男女六人、又美國籍一人、該機昨夜宿蓉、

汽車消息

進口

由成都來、車碼二〇〇八號有客八人、二〇三九號有客十一人、二〇九二號有客十七人、二〇六九號有客十五人、二〇四三號有客十六人、二〇五七號有客十四人、二〇二一號有客十五人、共來車六輛、載有客人劉元祥、楊特生、李紫珊、劉儒齋、青後仙等九十六人、

出口

到成都、車碼二〇二九號有客十七人、二〇五六號有客十六人、二〇四七號有客十七人、二〇九一號、有客十八人、二〇五〇號有客十六人、共去車五輛、合計有客劉幼甫、張筱竹、鮮光俊、陳書丹、劉劍石等八十六人、

電報招領

茲有左列電報、投送不出、存本埠大樑子電報局、待收報人本人或備人備帶圖章、至該局領取、（電話一一八一號）

一、由自井來發、交陝西街仁里內川大

二、由鱗水來發、交筷子街懷慶唐和生

三、由懷寧來發、交別動十六隊徐伯書

債市價驟起

標紗遠期稍轉疲滯

（午後九時發專電）【上海二十七日】債市三月期長登場、物價以楊于有服從表示、新貴驟起、標金純標、見跌大條、穩、標紗現成交尙盛、價平、遠期稍轉疲滯、近期、跌、四月期獨好、角、標花續軟、茲將各種行情報告如次、

公債

種類	二月期
甲	七二、三〇
乙	六五、三五
丙	六二、五五
丁	六二、八〇
戊	六二、〇〇

種類	三月期
甲	七二、二五
乙	六五、四五
丙	六二、八〇
丁	六二、八五
戊	六二、二〇

標金

開盤	一一五二、八〇
收盤	一一五二、六〇

標紗

近期	二五二、九〇
遠期	二四五、九〇

標花

近期	四二、九五
遠期	四三、八五

重慶市冬令救濟會爲催收寒衣捐款啓事

逕啓者、查本會此次舉辦冬令救濟運動、承蒙各機關學校團體暨各界慈善人士熱心贊助、不勝銘感、茲因冬令届終、轉瞬即是廢歷年節、賑濟散發、實不容緩、請所各方將捐款（巳收捐册各機關）寒衣、務於本月三十一日以前、統交公園新運會代收、以便及時散發爲荷、

尋人懸獎

本所職員劉蘭芳、山東人、於本月二十日失蹤、劉君身材矮胖、面色黃黑、着青呢制服、外套青色大衣、如有人知其下落、將劉君親身送所、由本所獎洋五十元、如有人通風報信因而尋獲者、獎洋二十元、儲款以待、決不食言、

白象街川東稅務管理所啓

青年中英算補習校寒假各科補習招生

一、班次　高英　中英　初英　華文打字　算　中算　初算　英文打字　鋼琴

二、開學及報名　一月三十一日開學、在青年會販賣部報名、自即日起、課一月、全期行

三、徵費　高英　英文打字　鋼琴　英文打字　費　會員三元　非會員三元五　每班全期學費　中英　中算　初英　初算　會員二元　非會員二元五角　每班全期學費

洋參大王利豐隆

總號重慶四牌坊　外埠函購一次買上五元箱包郵費完全奉送

君—何樂而不爲？

君—過去買—參，燕……等各類補品，價既貴，貨又劣，有言莫道也！同時更受種種不滿意對付，君—又處處週到—！今木號貨精價廉，優於常儔，如此滿意之事，已達極點，君—何樂而不爲耶？唉！君—何樂而不爲耶？

請看名醫補曉嵐診病如神

余足患關節炎、痛苦非常、又危險、經友介紹補醫師、以金針診治、內服大藥、不數日將余痛苦完全解除、無以酬報、只得登報感激無斁

黃子鈞啓

換面金丹

最有效之美容藥　有改頭換面之功　專治雀斑酒刺、皮膚粗糙、顏面黯黃、粉刺斑痕

打銅街長城藥房發行

夏澤麟遺失啓事

茲遺失四川美豐銀行零存零付第一一七二四號儲蓄存摺一扣、除向該行掛失暫予止付外、特此登報聲明作廢、此啓

四川美豐銀行信託部

代客保管各種公債證券　並代領取所得本息

美藝日夜照相館

廉價歡迎

一買鋼筆

凡在本店購買自來水鋼筆者

重慶老胡

總店下都郵街　一支店大十字　二支店白果

遺精 早洩

主人家藏秘方一種　專治男子遺精早洩陽萎不育諸症　百發百中　神效驚人　公開

使顧主無憂慮坐收其利
庫址 四川重慶新街口總行

川振款撥足十四萬

交省振務委員會分發各縣

輕重災縣田賦財廳決減輕

【成都昨晚電話】川省救災準備金總額原定爲十八萬元、財廳現已撥足十四萬元、交四川省振務委員會分發、【又電】全川報災縣份、現已達一百〇九縣、財廳爲體恤受災縣份災民、已決定輕重災縣減賦徵收糧稅辦法、計各縣例減收糧額約爲二百萬元、

自井一關應繳鹽儎稅 運署飭繳渝票

井地各商已繳稅二十八儎 各行鹽儎押匯本比前承辦

【自流井廿七日午後七時四十分發專電】一關鹽本底應繳一百一十儎稅款、運署令飭各商勿庸在渝繳票、現在自井方面繳現、應繳限在井繳、已繳稅款者共二十八儎、再各商辦理鹽儎押匯、江(津)合(江)岸已有六十二儎、瀘(縣)渝岸已有七十四儎、刻正紛向運署申請担保、中國銀行代洩銀行團正趕印單據、準於本比期前即行承辦、

省府禁公務員兼營煙業

先營貿者亦應停止 否則查實定予嚴懲

【成都昨晚電話】省府令各市縣行政機關各級公務員、概不得兼營煙業、設有營貿在先者、亦應於奉命時立即停止、如若再犯、一經查實、定予嚴懲、

蓉市政委會 今日舉行成立禮

【成都昨晚電話】成都市政委員會、定二十八日午前九時舉行成立典禮、

關吉玉定明飛省

【成都昨晚電話】劉航琛昨由京抵滬、

曾道昨飛抵蓉

【成都昨晚電話】川縣長考試監試官、國府監察院委員曾道(通一)、二十七日乘成都號滬蓉直航機飛抵蓉、

成都要電

【成都昨晚電話】新任省委關吉玉、定二十九日飛省、【中央社上海二十七日電】川財廳長劉航琛、二十七日由京抵滬、預定在滬留二三日、與第六路軍總司令參謀長傅常同程返川、

【成都昨晚電話】(一)教廳中學教員無試驗檢定、已審核竣事、(二)四川大學前赴邛崍考查古物團、廿七日已返省、據談、發現碗山邛窯可挖掘、現正計劃挖掘中、又該校派赴重慶調查豬鬃山貨業李崇紳教授、定廿九日乘車赴渝、

犍爲警佐擬具四計劃

竭力整頓市容

【犍爲通信】本縣縣警佐陳鏡吾、奉府令竭力整頓市容、已擬定、一、採用巡守並合制、二、組織消防隊、三、規定路燈、四、整頓市容、等數項計劃、(二十一日)

插占無契產業 須補稅立新契

在二月底以前免予處罰 驗契辦法省府解釋五點

【成都航訊】三台縣長冉從亮、局長戴志誠、以該縣人民呈請驗換之不動產契紙、名額複雜、有濕分關管業之業摑賣、或將分受不知流落何處、原有老契、或稱先輩入川插占、有粮票分關而無契紙、或稱恩義送業證據未載價值、又未經轉移投稅手續、甚有濕分關簿管業納糧、因代年湮久、究不知當初有無老契、而爲該人民等紛請求變通驗換、當茲確定產權期間、上項情形、究應如何辦理之處、請求解釋、經省府查核、分別指示如下、一、民間老契遺失、歷濕分關管業者、應飭具聯保結證明切、並由徵局復查屬實後、即照析產契稅規則第三條之規定以分關驗換新契、但只能以驗換開始前成立之分關爲限、其分受之業已經掃除、則物權即屬全部轉移、應由買業人印契投稅、雖無老契已屬無關、二、插占產業無契約者、本應照賣契稅暫行條例第十八條補稅處罰之規定辦理、惟既值驗換期間、在本年二月底前、姑准從輕補納正稅、附加六成、另全數立新契、以資管業、如原有契紙因年代久遠遺失、以現有分關管業者、應照第一項核示辦理、三、因災患損失契紙、應查明情形、照買契稅條例第三條各款之規定辦理、四、贈與產業證據、其物權已經轉移、自應與買契同樣完稅立契、方合規定、如證據未載明業價、並應查照估價定稅、五、濕分關簿據管業者、仍照第一項核示辦理、但分關成立時期如在驗換開始後、則應照析產契稅規則完納析產契稅、至關驗換無證件截繳之分關、應照前清儎鈐縣印契紙之登記辦法辦理、(二十七日)

省府委任錄

【成都航訊】省府委任嵇祖佑兼任成都市市政委員會主任委員、周植宗代理委員、楊仿儔、朱信人、盛紹章、李騏、李滋斯、柴有恆、董鴻謙兼任委員、李滋斯兼任祕書、董鴻謙兼任第一科科長、李騏兼任第二科科長、李江原爲第十七區專署第一科科長、賀德府爲第二科科長、魏炯爲視察、蕭淵源、劉直慈爲縣政府秘書、何延經爲第二科科長、余勳煒爲廣元縣政府秘書、康江源爲第一科科長、吳學庸爲第二科科長、湯石德爲第三科科長、蕭楚成爲江縣政府第一科科長、袁守性爲第二科科長、設委員會秘書、航空建設委員會秘書馮殿英爲渠縣第二區區長、黃星亮爲北川縣第一區區長、張仁溥爲文縣府警佐、李閣爲第一區區長、蔡松藩兼區長、劉輝爲縣府警佐兼附區區長、段鳳鳴爲廣安縣第一區區長、張昊爲名山縣立初級中學校長、

【又訊】省府茲據省立第一林場場委林寶昶呈請、任陳漢榮、彭必達爲該場技佐、余文淵爲該場技佐、王林張爲該場場務、法誠爲該場技佐、(二十七日)

建廳地質鑛產調查隊 已全部返省

正分別整理報告圖表標本

【成都航訊】省府建廳地質鑛產調查隊、薩費爾、蘇孟、李守、陶乃簪、以沈謝春生等、自二十五年十月六日出發、調查數月、現已全部返省、調查區域、計犍爲、樂山、屏山、峨眉、榮縣、威遠、自井、貢井、各地、調查產、計有煤、鐵鑛、鹽、石油、瓦斯、各種、現正分別整理報告圖表標本、

【又訊】建廳工商調查、關於工廠登記部分、最近得巴縣、長壽、岳池、武勝、儀隴、射洪、什邡、羅江、納谿、松潘等縣呈報無工廠設置、又十八區署呈報、所屬各縣無火柴廠、無從舉辦工廠登記、(二十七日)

十餘場鎮被匪滋擾

【又訊】南路縣屬隔縣較遠之太平場、鹽井、永興場、大觀場、黃泥嘴、河安場、飛龍場、人和場、永安場、安福場、蓮南場等十數場鎮、均遭土匪盤據、煽動飢民、滋擾不堪、

縣長考試第二試 試期科目公佈

此次考試係考完後一次發榜 典委會正辦試卷及準備一切

【成都航訊】川省縣長考試、定本月三十日舉行、暨審查合格之應考人員、分批發表各情、均已迭誌本報、茲悉、典試委員長謝健氏、以考試期近、昨特召集考試試務處長戴主席、對川省縣長考試各重大問題作三度詳細商陳、又縣長考試典試委員會、昨已將考試日期及科目表、懸牌公布、并悉此次考試係一次發榜、典委會現正趕辦試卷及亟應準備事宜、日內即可準備妥善、茲特探誌典委會所佈考試日期及科目表於後、查本屆縣長考試、試期定於一月卅日舉行、曾經四川省政府布告在案、除點名時間、及第三試日期、另行牌告外、茲將考試日程暨科目分別列表、仰應考人等知照、再本屆考試考場、設在學道街四川省立成都高級工業職業學校內、合併飭知、此告、

考試日期及科目表

第一試 一月三十日、黨義、建國方略、建國大綱、三民主義、及第一次全國代表大會宣言、一月三十一日、憲法、憲法未公布前、中華民國訓政時期約法、刑法及約法、國文、論文及公牘、二月一日行政法規、經濟學、及財政學、

第二試 二月二日地方自治及地方行政、地方財政、二月三日本省實業、本省教育、(二十七日)

永川保長塾師受訓期滿

準日內舉行畢業禮

【永川通信】此間縣府舉辦之保長訓練班、計有百餘人、塾師訓練班亦有百數十人、編爲甲乙組、分別講授、現兩班已行課三週許、均屆畢業、準於日內結束、舉行畢業典禮、(二十六日)

南充小學教師一律受訓

膳食雜費公家負擔 前日編隊昨日行課

【南充通信】鮮縣長英、趁此寒假期間、召集全縣小學教師來城、再渡設會講習十日、昨除通令縣屬各小學校長並區教委轉飭知照外、並由電話傳知各該教師屆期齊集縣城、該會(寒假講習會)地點、指定省立南充中學內、(即嘉陵高中)所有入會受訓各教師、食膳并一切雜費等、純由公家擔任、示期於本月二十五日報到、二十六日編隊、二十七日正式行課、入會受訓人員於受訓畢後、經嚴加考試及格者、以成績高下、聘爲下期小學校長與區教委並教員等職云

寶成路定綫測量 四月初可完竣

因工程浩大開工期難定 工款鐵部決在國內籌措

【南京航信】寶(雞)成(都)路航測踏測探驗已完成、現正作定綫測量、全部工作四月初可完竣、惟因工程浩大、雖曾與比公司商訂材料借款五千萬國幣、但工款尚需七千五百餘萬元、故開工日期難定、鐵部決積極設法在國內籌措、期早日完成此西部幹綫、(二十七日)

本報特紀

川湘公路通車

豹岩民工鶉衣百結如叫化 羣起訴苦說多久沒有吃飯

（四）

【成都昨晚電話】原定十二月底通車之川湘路黔(江)成(豐)段、因忠滯工、經呈請省府核准、展至一月底通車、

二十二拐 灣里有灣

離開白馬寺、鐵佛寺、是下午兩點多、再往東北走、迎面又是高山、我們又得繞山上去、進山是蕭家溝、河溪溝、茅岩、一路工作非常困難、之字拐盤旋二十二拐、十灣中又包含了許多小灣、灣子有些很急陡、一直山灣、石盤灌、瘦石嶙峋、開山的工程較前更多了、

豹岩地方 工作未完

再往上去、涪陵與南川段施工困難、與段的青龍洞有同一樣紛糾的工程地區、這地方叫豹岩、離白馬鐵佛寺約三十華里的樣子、這裏工作還沒有完成、還有民工在工作、

這裏、一羣民工、鳩形鵠面、鶉衣百結、那裏是作工的人、簡直和叫化一樣、一見了我們、大概以爲我們是政府大員的關係、趕快就訴苦、說他們多久沒有飯吃、多久就到了這裏、他們都披了簑衣、許就是當鋪蓋用的、

涪陵工段 糾葛很多

因爲豹岩、因爲涪陵補助彭水的民工、地方人和工程處很有糾葛、我們聽雙方的話很多、匆匆裏沒有法子知道裏面的眞實情形、從豹岩回頭往西看、山路盤旋而上、極爲壯觀、

過了豹岩 像到北極

離豹岩再往東北行、一路又是上山、行幾公里、附近山頭、霧氣稍稍地多了、這裏已經沒有晴天的光景可看、好像就要下雨的樣子、再上去幾個彎、路上已被冰雪薄薄地鋪上了一層、霧也厚了、再盤旋上去、濃霧罩着只能看見一兩丈遠的馬虎景、地上積冰幾寸光景、車行極慢、我們感到像到北極、又好像到了綏非爾斯峯探險一樣、可惜不能拍照、沒法將這種偉大的自然界的現象留下來、讓不能到這裏的人看、

容康醫局補牙半價

敝局減價一年一度 最後機會只有三天

請無失之交臂爲幸

地點 重慶商業場容康牙科醫局

電話 七四九

齊報啟事

啟者本報因故停刊後、原有社址、即由新創之權衡報社租用、並每日刊發權衡報兩中張、於是外間多有誤會、以爲權衡報係齊報逗名、紛函買詢、茲特鄭重聲明、齊報與權衡報全不相涉、所有齊報應行結束之一切、自有齊報負責辦理也。此啟

銅鋅版減價 歡迎各界

本社首創製版已歷十餘年、出品精良、早爲各界嘉許、今又運到大批材料、廉價一月、各界需用銅版鋅版商標等請臨接洽、極表歡迎 重慶龍王廟街 美藝製版社啟 電話一一二號

請吸 咪咪牌香煙 中國華品煙草公司出品 全川總經理重慶厚生

本報代募濟貧捐款啟事

敬啟者、本報頃受重慶市冬季濟貧會之託、募集捐款、救濟貧黎、敬祈各界仁人君子、本民胞物與之懷、傾囊解囊、共襄善舉。交款時請在本報發行部掣取正式收據、以昭鄭重。此啟。

都郵街 雲泰百貨商店

拍賣底貨

改建內部 折卸在即 空前犧牲 便宜無比

敬送 肺癆吐血 指南

中國名醫丁福保大醫生治療肺癆吐血有三十餘年之經驗、特編成指南、函索附郵即寄、患者之情形便中說明尤佳、上海郵箱六三八號德商寶記洋行贈（新蜀）

喂！買眞正貴州茅台村榮和燒房 茅台酒

每瓶定價二元 如假罰洋百元 重慶獨家經理 道門口美味村 電話六六二號

文光書局新到

文具、書籍、掛圖、數百餘種、定價低廉、地址天主堂街 電話一一四六號

九一四醫院

專治花柳(梅毒、白濁、下疳、魚口)皮膚各症

時間 午前八鐘起 午後三鐘止

地址 商業場口

花柳皮膚專科醫學士 王培元

中國文學精選叢書

介紹假期裏一部優良的讀物 讀此書一部即瀏覽古今名著無遺

詩選、現代詩選、小品文選、現代小品文選、遊記選、現代遊記選、現代應用文選、書信選、現代書信選、日記選、現代日記選、戲曲選、現代戲劇選、現代小說選

石民編、胡雲翼編、趙景深編、陶秋英編、趙景深編、姜亮夫編、陳子展編、胡雲翼編、劉直編、趙景深編、姜亮夫編、胡雲翼編、胡雲翼編

六角、五角半、六角、一元一角、一元、一元另五角、八角、九角、九角、一元一角、六角、五角、一元二角

重慶北新書局發行 地址售珠市五十六號 電話一三二八號

報名相片 自一月二十日起二月十九日止 地點：售珠市太陽山巷口側

送刻字 電刻名字 概不取費

冬季大減價

各貨照碼 九折

各部另提大批貨品 特價賤售

便宜無比

恒孚百貨商店啟 地址 商業場

贈送德國

補藥大王

主治 先天不足、見色滑精、思慮太過、夜夢遺精、手淫過度、常出冷汗、精冷精清、子嗣艱難、腎囊潮濕、陽萎不舉、舉而不堅、陰莖短小、腰脊背痛、形容枯瘦、頭暈白濁、小便頻數、耳鳴失聲、健忘、虛汗、早衰、性慾減退、腦力不足、

特長 本藥用珍貴藥品、以西藥新法製成丸、消化力量、輸入血液、腎氣甚偉、生精補血、強健滋補、益壽延年、

聲明 凡腎虧體弱、用此藥服之、確有補腎之功效、試服之後、必見靈效、因爲患者試服之機會、特贈五千盒、送完爲止、

贈法 「腎寶」乃是唯一滋補大王、普濟病胞、廣銷起見、凡購壹盒、即送壹盒、每人限購壹盒、五千盒爲限、定價每盒壹元八角、外埠函購、每盒寄費二角、照寄不誤

中國總經理上海三多藥行、重慶總分行蒼坪街中市卅壹號

上海三多藥行駐渝辦事處啟 各藥房均售

感謝孫應錫先生熱心正大古道照人

敬啟者、本年一月五日敝號被盜竊去鈔九百餘元、遍查盜蹤均無著落、幸蒙渝市商界聞人孫應錫先生、窺破盜奸、電萬詢問、鄙人乃飛渝清理、始悉主盜已逃、而幫手又爲年幼工人、將款來渝已耗去三百餘元、所餘之款、覓轉放孫君族處、深賴孫君闡風關懷、勇於正義、現事經請本市銀樓公會調解、終結餘款六百元、亦經鄙人手收、除面感孫君盛意高誼、得回失款外、特爲登報深表謝悃、申維世道並彰仁風

感謝人萬縣丹鳳銀樓經理盧霽清謹啟

萬發森十週年紀念大減價

本店創辦黃白老酒酢房十載于茲、早蒙各界贊許、今因十週年紀念、特將自製生麵白老酒、原售每罐法幣五元、現爲酬答顧主雅意起見、不惜犧牲、照原價減售八折、藉表歡迎、但以歷年內爲限、爲日無多、購者從速、再會難幸、無交臂失之 此啟

地點朝天門半邊街

重慶屠場建築工程處啟事

逕啟者、茲有通遠門外牛角沱下李子壩大吉寺之地、業經市府購作建築屠場、在此地內有坟墓十餘所、未知家屬何人、刻因興工在即、所有各該坟墓除用特登報希各坟墓家屬查照、於三日內自行起遷、過一星期之後、倘尚未遷走者、即由本工程處着人折毀、以利進行、特此登報聲明、幸勿觀望自悞爲盼

觀陽春食店出頂啟事

啟者本店開貿迄今已歷數年、營業向稱不惡、現因股友等各有事務、不克親自料理、擬全盤出頂、如有願意承頂者、請向本店櫃上接洽、此啟（住觀陽巷口）

本方…嘆爲希世之奇方、各界欲索此方、函寄明片、可也、分文不取、上海法界霞飛路和合坊七十四號世德堂主人張雲山敬啟（新蜀）